รายงานผลการดำเนินงาน
โครงการสร้างความปรองดองสมานฉันท์
โดยใช้หลักธรรมทางพระพุทธศาสนา

หมู่บ้านรักษาศีล ๕

บ้านห้วยเหรียง หมู่ ๗
ต.กระบี่น้อย อ.เมืองกระบี่ จ.กระบี่

บทสรุปผู้บริหาร

หมู่บ้านห้วยเหรียง หมู่ที่ ๗ ตำบลกระบี่น้อย อำเภอเมืองกระบี่ จังหวัดกระบี่
ตรวจวันที่ ๕ กันยายน ๒๕๖๖
จังหวัดกระบี่

"บ้านห้วยเหรียง" ตั้งหมู่บ้านมาประมาณ ๑๐๐ ปี พื้นที่ส่วนใหญ่เป็นป่า ภูเขา มีสัตว์ป่ามากมาย แต่เดิมมีราษฎรอาศัยอยู่ ๑๕ – ๒๐ ครัวเรือน โดยมี หมื่นจันทร์ ศรีจันทร์ เป็นผู้ใหญ่บ้านคนแรก ประวัติเล่าว่า มีคลองใหญ่ไหลผ่านหมู่บ้านไปบรรจบคลองกระบี่น้อย และบริเวณคลองดังกล่าวมีต้นไม้ใหญ่ ๑ ต้น ชาวบ้านเรียกว่า "ต้นเหรียง" ต่อมาจึงนำมาตั้งเป็นชื่อหมู่บ้านว่า "บ้านห้วยเหรียง"

หมู่บ้านห้วยเหรียง ตั้งอยู่หมู่ที่ ๗ ตำบลกระบี่น้อย อำเภอเมืองกระบี่ จังหวัดกระบี่ มีประชากรจำนวน ๑,๕๗๖ คน แยกเป็น ประชากรชาย ๗๗๑ คน และหญิง ๘๐๕ คน จำนวนครัวเรือน ๔๓๙ หลัง ลักษณะครัวเรือนจะอยู่รวมกัน ปู่ ย่า ตา ยาย ลูก หลาน เมื่อพ่อแม่ออกไปทำงาน ปู่ย่าตายายก็มีหน้าที่เลี้ยงดูบุตรหลาน ประชากรส่วนใหญ่ประกอบอาชีพเกษตรกรเป็นหลัก ก็คือ ทำสวนยางพารา ปาล์มน้ำมัน และเลี้ยงสัตว์เป็นอาชีพเสริม มีนายสมเนต ดวงขวัญ เป็นผู้ใหญ่บ้าน หมายเลขโทรศัพท์เคลื่อนที่ ๐๘ ๙๕๙๓ ๕๕๗๒ วัดประจำหมู่บ้าน คือ วัดโพธิ์เรียง พระอธิการเจริญ ฐิตเมโธ เป็นเจ้าอาวาส หมายเลขโทรศัพท์เคลื่อนที่ ๐๘ ๕๖๙๑ ๓๒๐๗ ลักษณะภูมิประเทศเป็นที่ราบภูเขาทางทิศเหนือและทิศตะวันตก พื้นที่ราบต่ำอยู่ตอนกลางและทิศตะวันออก มีแหล่งน้ำธรรมชาติ ได้แก่ คลองหนองคล้า คลองกระบี่น้อย คลองห้วยเหรียง สามารถใช้ประโยชน์ได้ตลอดทั้งปี

หมู่บ้านห้วยเหรียงได้ขับเคลื่อนโครงการสร้างความปรองดองสมานฉันท์โดยใช้หลักธรรมทางพระพุทธศาสนา "หมู่บ้านรักษาศีล ๕" มาโดยตลอด และได้รับคัดเลือกให้เป็น หมู่บ้านรักษาศีล ๕ ต้นแบบของจังหวัดกระบี่ ประจำปี ๒๕๖๖ ด้วยมีกิจกรรมการขับเคลื่อนการดำเนินงานที่เป็นรูปธรรม ประจักษ์ชัด และมีการจัดกิจกรรมต่าง ๆ เพื่อส่งเสริมสนับสนุนให้ประชาชนในพื้นที่ได้ปฏิบัติตามแนวทางหลักศีล ๕ โดยความร่วมมือจากหน่วยงานหลาย ๆ ภาคส่วนในพื้นที่ ซึ่งมีกิจกรรมโครงการที่หมู่บ้านได้ดำเนินการ อาทิเช่น โครงการหมู่บ้านยั่งยืน โครงการหมู่บ้านเศรษฐกิจพอเพียง โคก หนอง นาโมเดล โครงการหมู่บ้านสีขาว กองทุนหมู่บ้านห้วยเหรียง กองทุนโครงการแก้ไขปัญหาความยากจน (กข.คจ.) จิตอาสา เราทำความดีด้วยหัวใจ กลุ่มอาสาสมัครสาธารณสุขประจำหมู่บ้าน (อสม.) ชุดรักษาความปลอดภัยของหมู่บ้าน (ชรบ.)

การดำเนินชีวิตตามวิถีชุมชนเป็นแบบเรียบง่าย ประชากรในหมู่บ้านส่วนใหญ่นับถือศาสนาพุทธ ในหมู่บ้านมีการจัดกิจกรรมส่งเสริมการรักษาศีล ๕ ตามหลักเบญจศีล เบญจธรรม ได้แก่ กิจกรรมรักษาศีลข้อที่ ๑ หมู่บ้านห้วยเหรียงได้แต่งตั้งคณะทำงานชุดรักษาความปลอดภัยของหมู่บ้าน (ชรบ.) เพื่อดูแลความสงบเรียบร้อยในหมู่บ้าน กำหนดเขตอภัยทานบริเวณเขื่อนหมู่ที่ ๗ บ้านห้วยเหรียง ในช่วงเทศกาลหรือจัดงานประเพณีจะจัดชุดรักษาความปลอดภัยของหมู่บ้าน (ชรบ.) ร่วมกับอาสาสมัครป้องกันภัยฝ่ายพลเรือน (อป.พร.) ตำรวจ และเทศบาลตำบลกระบี่น้อย เฝ้าระวังอุบัติเหตุ ความรุนแรงในหมู่บ้าน มีการจัดกิจกรรมส่งเสริมการจิตตภาวนา ให้แก่นักเรียนและเยาวชนในหมู่บ้านเพื่อพัฒนาจิต รวมถึงส่งเสริมให้มีความเมตตากรุณาต่อสัตว์เห็นคุณค่าการให้ชีวิตให้ทาน ด้วยการจัดกิจกรรมปล่อยปลาในอ่างเก็บน้ำคลองแห้ง

กิจกรรมรักษาศีล ข้อที่ ๒ ได้แต่งตั้งชุดรักษาความปลอดภัยหมู่บ้านเพื่อดูแลรักษาทรัพย์สินของคนในหมู่บ้านทั้งของส่วนตนและส่วนรวม มีการตั้งกฎ ระเบียบในการป้องกันและแก้ไขปัญหาการลักขโมยของหมู่บ้าน กำหนดมาตรการป้องกันการลักขโมยผลผลิตปาล์มน้ำมัน การส่งเสริมความสุจริตโปร่งใสของหมู่บ้าน โดยการเข้าร่วมกิจกรรม “รณรงค์หมู่บ้านไม่ขายเสียง” เพื่อให้คนในชุมชนไม่ซื้อสิทธิขายเสียง สนับสนุนให้มีการเลือกตั้งที่มีความซื่อสัตย์สุจริต โปร่งใส ตลอดถึงการดำเนินการก่อสร้างในหมู่บ้าน กำหนดให้มีคณะกรรมการดำเนินการชุดต่าง ๆ เพื่อให้มีความโปร่งใส เป็นไปตามระเบียบขั้นตอนของการจัดซื้อจัดจ้าง และมีกิจกรรมสร้างวินัยการออมให้แก่เด็กนักเรียน เพื่อฝึกฝนนิสัยประหยัด มัธยัสถ์ อดออมให้แก่นักเรียน ส่งเสริมสัมมาชีพตามหลักเบญจธรรม โดยให้วิทยากรที่มีความรู้มาให้ความรู้และฝึกสอนทักษะอาชีพเพื่อให้คนในหมู่บ้านนำไปเป็นแนวทางให้การประกอบอาชีพ

กิจกรรมส่งเสริมการรักษาศีล ข้อที่ ๓ ได้ดำเนินการจัดตั้งคณะกรรมการส่งเสริมครอบครัวสัมพันธ์ของหมู่บ้าน ให้มีหน้าที่ดูแลทุกข์สุขของคนในชุมชน ให้คำปรึกษาปัญหา ช่วยเหลือ และพัฒนาชุมชนให้เป็นชุมชนที่เข้มแข็ง มีการจัดกิจกรรมป้องกันความรุนแรงในครอบครัวและชุมชน ได้แก่ การชวนคนในครอบครัวเข้าวัดทำบุญเป็นการสานสัมพันธ์ครอบครัว การรดน้ำดำหัวผู้มีอุปการะคุณ ผู้ใหญ่ ผู้สูงอายุที่เคารพนับถือในหมู่บ้าน เป็นการแสดงออกถึงความเคารพและกตัญญูแก่ผู้มีพระคุณ และโครงการค้นหาปัญหาและจัดทำแผนของคณะกรรมการพัฒนาสตรีตำบลกระบี่น้อย จัดขึ้นเพื่อค้นหาปัญหาและแนวทางแก้ไขปัญหาครอบครัวในหมู่บ้านและเสนอแนวทางในการอยู่ร่วมกันในครอบครัวอย่างมีความสุข มีการจัดอบรมเยาวชนให้มีความรู้และความรับผิดชอบต่อพฤติกรรมทางเพศ ได้แก่ โครงการส่งเสริมความรู้การป้องกันการตั้งครรภ์ก่อนวัยอันควร โครงการวัยรุ่นยุคใหม่ใส่ใจเพศศึกษา จัดกิจกรรมเพื่อส่งเสริมให้นำหลักธรรมคำสอนทางพระพุทธศาสนาไปประพฤติปฏิบัติ โดยการจัดกิจกรรมปฏิบัติธรรมของครอบครัวและหมู่บ้าน กิจกรรมสวดมนต์ ปฏิบัติธรรมข้ามปีเสริมสร้างบารมีธรรม รวมทั้งจัดกิจกรรมส่งเสริมความสัมพันธ์ในครอบครัว ได้แก่ กิจกรรมวันพ่อแห่งชาติ วันแม่แห่งชาติ เพื่อระลึกถึงพระคุณของพ่อแม่ เป็นการแสดงออกถึงความกตัญญูกตเวทีต่อผู้มีพระคุณ

กิจกรรมส่งเสริมการรักษาศีล ข้อที่ ๔ โดยมีศูนย์ดำรงธรรมหมู่บ้าน เพื่อเจรจา ไกล่เกลี่ย ยุติข้อพิพาทในหมู่บ้าน ป้องกันปัญหาการทะเลาะวิวาทและความแตกแยก โดยการตั้งกฎระเบียบของหมู่บ้าน เช่น ผู้ใดดูหมิ่นเหยียดหยามผู้อื่นมีมาตรการลงโทษด้วยการปรับ และในด้านการรักษาความสงบเรียบร้อย สร้างความสมัครสมานสามัคคี จัดให้มีกิจกรรมงานบุญกฐินสามัคคี งานบุญผ้าป่าสามัคคี งานบุญเข้าพรรษา มีการร่วมกันทำบุญตักบาตรที่วัดในวันพระและวันสำคัญทางพระพุทธศาสนา วันสำคัญของสถาบัน ร่วมกันพัฒนาวัด หมู่บ้านและสิ่งแวดล้อมในหมู่บ้านชุมชน โดยจะมีกลุ่มต่าง ๆ ในหมู่บ้าน เช่น กลุ่มจิตอาสา กลุ่มจิตอาสาของนักเรียน ชาวบ้าน และคณะสงฆ์ สำหรับการส่งเสริมการรักษามารยาทการพูดและการใช้สื่อที่เหมาะสม จัดให้มีกิจกรรมส่งเสริมให้กล้าคิด กล้าแสดงออก กล้าแสดงความคิดในที่ประชุม งดการใช้โทรศัพท์ในที่ประชุม มีกิจกรรมปฏิญาณตนเป็นคนดีของสังคม โดยจัดกิจกรรมจิตอาสา เราทำความดี ด้วยหัวใจ เพื่อส่งเสริมให้ร่วมกันทำดี มีความสามัคคี เสียสละ กิจกรรมที่ส่งเสริมความยุติธรรมในหมู่บ้าน โดยมีการตั้งกฎกติกาของหมู่บ้านเพื่อช่วยเหลือชาวบ้านในด้านต่าง ๆ ด้วยความยุติธรรม สร้างความเป็นธรรมและประนีประนอมข้อพิพาท

กิจกรรมการส่งเสริมการรักษาศีล ข้อที่ ๕ ได้ดำเนินการ จัดตั้งคณะกรรมการป้องกันยาเสพติดในหมู่บ้าน มีหน้าที่การตรวจตรารักษาความสงบเรียบร้อย และการป้องกันการแก้ไขปัญหายาเสพติดในหมู่บ้าน การลดปัจจัยเสี่ยงยาเสพติด บ้านห้วยเหรียงมีกฎกติกา ห้ามนำสุราหรือของมึนเมาเข้ามาดื่มกินที่ศาลาของ

หมู่บ้าน ผู้ใดเกี่ยวข้องกับยาเสพติดจะไม่ให้เข้าร่วมกลุ่มต่าง ๆ ในหมู่บ้าน และผู้ใหญ่บ้านจะไม่รับรองการบวชให้ ผู้ใดหรือครอบครัวทำผิดเรื่องยาเสพติด หมู่บ้านจะไม่ให้การสนับสนุนด้านการเงินใด ๆ ทั้งสิ้น มีกิจกรรมงดเหล้าเข้าพรรษา งานบุญปลอดเหล้า/ปลอดอบายุข เพื่อให้คนในหมู่บ้านห่างไกลจากยาเสพติดและอบายมุข มีสุขภาพที่ดี ครอบครัวมีความสุข อบอุ่น และชุมชนเข้มแข็ง มีกิจกรรมไหว้พระสวดมนต์เจริญจิตภาวนาในวันพระ เพื่อสร้างภูมิคุ้มกันทางด้านจิตใจ และกิจกรรมส่งเสริมการมีสติในการครองตน ครองคน ครองงาน โดยสถานปฏิบัติวิปัสสนาพุทธธรรมจัดกิจกรรมส่งเสริมการมีสติ ด้วยหลักของบุญกิริยาวัตถุ ๓ คือ ทาน ศีล ภาวนา ยกย่องผู้ทำดีเพื่อครอบครัว สังคม เช่น ยกย่องเชิดชูเกียรติพ่อ - แม่ตัวอย่าง บุคคลตัวอย่างในชุมชน เพื่อเป็นขวัญกำลังใจในการทำความดี

ในด้านการส่งเสริมการปฏิบัติธรรมของสำนักปฏิบัติธรรม (ตามหลักไตรสิกขา) บ้านห้วยเหรียงมี “สถานปฏิบัติวิปัสสนาพุทธธรรม” เป็นสาขา ของสำนักปฏิบัติธรรมวัดกระบี่น้อย มีหลักสูตรการอบรมปฏิบัติธรรม อานาปานสติ - สติปัฏฐาน ๔ มีผู้เข้าร่วมปฏิบัติธรรมอย่างต่อเนื่อง เฉลี่ยปีละ ๓๐๐ คน โดยในรอบปี มีการปฏิบัติธรรม ๖ ครั้ง พระวิปัสสนาจารย์ประจำ ๑ รูป ก็คือ พระวิเชียร สุธมโม เลขานุการเจ้าคณะตำบลกระบี่ใหญ่ มีอาคารเพื่อรองรับผู้มาปฏิบัติธรรม จำนวน ๑ หลัง สำหรับกิจกรรมของสำนักปฏิบัติวิปัสสนาพุทธธรรม ได้แก่ การทำวัตร สวดมนต์ บรรยายธรรม นั่งสมาธิ แผ่เมตตา ปฏิบัติธรรม และมีการจัดกิจกรรมในวันสำคัญทางพระพุทธศาสนา วันหยุดนักขัตฤกษ์ อาทิเช่น ทำบุญ ตักบาตร ฟังเทศน์ฟังธรรม นอกจากนี้ ชาวบ้านในหมู่บ้านได้จัดกิจกรรมทอดกฐิน ทอดผ้าป่าสามัคคี เพื่อทำนุบำรุงศาสนสถาน ส่งเสริมการปฏิบัติธรรมของเยาวชน โดยนิมนต์พระสงฆ์มาสอนศีลธรรมในโรงเรียน จัดกิจกรรมฝึกให้นักเรียนสวดมนต์ก่อนเข้าเรียน เป็นต้น

บ้านห้วยเหรียงมีวิถีวัฒนธรรมชาวพุทธที่มีความมั่นคง ยั่งยืน ประชาชนในหมู่บ้านมักจะร่วมกันจัดกิจกรรมต่าง ๆ ซึ่งบูรณาการกิจกรรมกับคณะสงฆ์และการพัฒนาหมู่บ้านตามโครงการหมู่บ้านยั่งยืน เพื่อส่งเสริมและอนุรักษ์ประเพณีวัฒนธรรมของหมู่บ้านให้คงอยู่ โดยมีกิจกรรมที่บูรณาการร่วมกับภารกิจงาน ๖ ด้าน ของคณะสงฆ์ ด้านการปกครอง ได้แก่ ผู้ใหญ่บ้านและชาวบ้านได้เข้ามาช่วยเหลืองานของเจ้าอาวาสและวัดโพธิ์เรียงมาโดยตลอด ผู้ใหญ่บ้านและวัดร่วมกันจัดประชุมประชาคมหมู่บ้าน การจัดกิจกรรมต่าง ๆ ใช้วัดเป็นสถานที่จัดประชุมหารือการจัดงานหรือกิจกรรมต่าง ๆ ด้านการศาสนศึกษา ชาวบ้านห้วยเหรียงได้ร่วมกันสนับสนุนการดำเนินงานทบทวนบทเรียนให้กับนักเรียนในการสอบธรรมศึกษา ด้านการเผยแผ่ โดยเจ้าคณะจังหวัดกระบี่ร่วมกับครูพระสอนศีลธรรมได้สอนศีลธรรมในโรงเรียนวัดโพธิ์เรียงเป็นประจำทุกสัปดาห์และในวันสำคัญทางพระพุทธศาสนา ร่วมกันจัดกิจกรรมอบรมให้ความรู้และส่งเสริมจิตตภาวนาให้แก่ประชาชน นักเรียนและเยาวชนในหมู่บ้าน ด้านสาธารณูปการ ชาวบ้านจัดกิจกรรมจิตอาสาพัฒนาวัดโพธิ์เรียง ช่วยเหลือซ่อมแซมหลังคาวัด ทำความสะอาดบริเวณวัด และจิตอาสาในการสร้างสถานปฏิบัติวิปัสสนาพุทธธรรม ด้านการศึกษาสงเคราะห์ ได้ดำเนินการจัดกิจกรรม ได้แก่ คณะสงฆ์และคณะกรรมการสถานศึกษาโรงเรียนวัดโพธิ์เรียงจัดมอบทุนการศึกษาให้แก่นักเรียนในโอกาสวันสำคัญทางพระพุทธศาสนา คณะสงฆ์และชาวบ้านร่วมทอดผ้าป่าเพื่อการศึกษา ระดมทุนสร้างกำแพงโรงเรียนวัดโพธิ์เรียง ด้านการสาธารณสงเคราะห์ ชาวบ้านห้วยเหรียงร่วมกันระดมทรัพยากร ข้าวสารอาหารแห้ง เครื่องอุปโภคบริโภคเพื่อนำมอบให้กับผู้พิการ ผู้ป่วยติดเตียง ผู้สูงอายุในหมู่บ้าน

กิจกรรมที่บูรณาการกับงานสังฆพัฒนา ในการพัฒนาพื้นที่ โดยชาวบ้านห้วยเหรียงมีส่วนร่วมในการดำเนินงานโครงการ วัด ประชา รัฐ สร้างสุข เพื่อร่วมกันพัฒนาวัดและชุมชน และเนื่องจากหมู่บ้านห้วยเหรียงมีทั้งพุทธศาสนิกชนและมุสลิม จึงมักจะจัดกิจกรรมร่วมกันของชาวบ้านที่ต่างศาสนาเพื่อส่งเสริมสังคมพหุวัฒนธรรม ให้การเคารพในสิทธิของกันและกัน นักเรียนประกอบกิจกรรมทางศาสนาที่ตนนับถือ

โดยให้เกียรติซึ่งกันและกัน ทำให้ชาวบ้านอยู่ร่วมกันได้อย่างสงบสุขไม่มีความขัดแย้งใด ๆ สำหรับการดูแลสุขภาวะของผู้สูงอายุ ทางเทศบาลตำบลกระบี่น้อยได้จัดกิจกรรม “โรงเรียนผู้สูงวัยกระบี่น้อยร้อยปี รุ่นที่ ๑” ซึ่งมีกิจกรรมด้านการดูแลสุขภาพ การใช้ดนตรี/ร้องเพลงเพื่อพัฒนาด้านอารมณ์ ร่างกาย จิตใจ รวมถึงการเรียนรู้ด้านทักษะอาชีพให้แก่ผู้สูงอายุ

กิจกรรมที่คณะสงฆ์จังหวัดกระบี่กับหมู่บ้านร่วมกันพัฒนาตามโครงการหมู่บ้านยั่งยืน โดยหน่วยงานภาครัฐ กาชาดจังหวัดกระบี่ ฝ่ายปกครองตำบลกระบี่น้อย ชาวบ้าน พระสงฆ์ในพื้นที่ ร่วมกันจัดกิจกรรมต่าง ๆ ได้แก่ การบริจาคทรัพย์และแรงงานมอบระบบไฟฟ้าโซล่าเซลล์พร้อมบ้านให้แก่ผู้ยากไร้ การปรับปรุงซ่อมแซมที่อยู่อาศัยให้แก่ผู้สูงอายุ ผู้มีรายได้น้อยและผู้ยากไร้ การระดมทรัพยากร ข้าวสาร อาหารแห้ง เครื่องอุปโภคบริโภคเพื่อมอบให้แก่ผู้พิการ/ผู้ป่วยติดเตียง/ผู้สูงอายุ จัดกิจกรรมทำความสะอาดห้องสุขาของวัด กิจกรรมส่งเสริมการปลูกผักสวนครัวทุกบ้านเพื่อลดค่าใช้จ่ายในครัวเรือน ส่งเสริมให้นักเรียนเรียนรู้การปลูกพืชผักสวนครัวและจำหน่ายในโรงอาหารของโรงเรียน ส่งเสริมให้นำขยะพลาสติกและวัสดุที่ไม่ย่อยสลายให้ถูกสุขลักษณะ รณรงค์ให้ร่วมกันใช้น้ำประปาหมู่บ้านอย่างประหยัด ร่วมกันอนุรักษ์ทรัพยากรป่าไม้ของหมู่บ้านไม่ตัดไม้ทำลายป่า และปลูกป่าทดแทนอย่างต่อเนื่อง ส่งเสริมให้เด็กและเยาวชนปลูกต้นไม้ในพื้นที่ต้นน้ำ ชุมชน โรงเรียน จัดกิจกรรมจิตอาสาพัฒนาวัด สถานปฏิบัติวิปัสสนาพุทธธรรม เพื่อบำเพ็ญสาธารณประโยชน์ ชาวบ้านร่วมกันซ่อมแซมบ้านให้คนในหมู่บ้าน เป็นการส่งเสริมให้ช่วยเหลือพึ่งพาซึ่งกันและกัน จัดกิจกรรมทำบุญ ทำพุ่มกฐิน แห่กฐินร่วมกันของหมู่บ้านเพื่อให้เกิดการมีส่วนร่วมของคนในหมู่บ้าน นอกจากนี้ยังร่วมกันสืบสานประเพณีวัฒนธรรมท้องถิ่น โดยจัดกิจกรรมรดน้ำดำหัวผู้มีอุปการะคุณ ผู้สูงอายุในหมู่บ้าน กิจกรรมประเพณีแห่จาดสารทเดือนสิบ กิจกรรมประเพณีลอยกระทง ในด้านส่งเสริมความมั่นคงปลอดภัยในการดำรงชีวิต ให้ความรู้เรื่องยาเสพติดแก่นักเรียนโรงเรียนวัดโพธิ์เรียง จัดตั้งศูนย์เฝ้าระวังอุบัติเหตุและความรุนแรงในหมู่บ้านในช่วงวันหยุดเทศกาลหรืองานประเพณี อบรมให้ความรู้เรื่องความรับผิดชอบเกี่ยวกับพฤติกรรมทางเพศให้แก่เยาวชน เป็นต้น

การดำเนินกิจกรรมโครงการสร้างความปรองดองสมานฉันท์โดยใช้หลักธรรมทางพระพุทธศาสนา “หมู่บ้านรักษาศีล ๕” บ้านห้วยเหรียง มีปัญหา อุปสรรค และข้อเสนอแนะ ดังนี้

ปัญหา อุปสรรค

๑. ปัญหาด้านสังคม ชุมชนบ้านห้วยเหรียงเป็นชุมชนที่อาศัยอยู่ร่วมกันบนความหลากหลาย ประกอบกับเป็นชุมชนกึ่งเมืองกึ่งชนบททำให้ประสบปัญหาต่าง ๆ เช่น เด็กถูกทอดทิ้งให้อยู่กับปู่ย่า ตา ยาย เนื่องจากพ่อแม่ต้องออกไปทำงานหารายได้นอกบ้านซึ่งปู่ ย่าตายายมาสามารถดูแลและรู้เท่าทันเด็กในด้านสื่อเทคโนโลยีได้

๒. ปัญหาด้านเศรษฐกิจ สภาวะปัจจุบันผลผลิตทางด้านการเกษตรมีราคาตกต่ำ แต่ปัจจัยในการผลิตมีราคาสูงขึ้นรวมทั้งค่าครองชีพสูงขึ้นในทุกมิติส่งผลให้สมาชิกในชุมชนประสบปัญญาหาความเดือดร้อน สมาชิกในชุมชนต้องออกไปทำงานรับจ้างข้างนอกเพื่อหารายได้เลี้ยงงครอบครัว

ข้อเสนอแนะ

๑. สมาชิกในชุมชนจัดตั้งกลุ่ม/สมาคม/ชมรมเพื่อดูแลเด็กและเยาวชน จัดให้มีกิจกรรมต่าง ๆ ในเวลาหลังเลิกเรียนและวันหยุด

๒. รณรงค์ให้สมาชิกในชุมชนนำหลักปรัชญาของเศรษฐกิจพอเพียงมาใช้ในการดำรงชีวิตมากขึ้น เน้นการผลิตเพื่อใช้ในครัวเรือนเพื่อลดค่าใช้จ่าย แปรรูปเมื่อผลผลิตเหลือจากการบริโภคในครัวเรือน

๓. จัดตั้งกลุ่มเกษตรกรของชุมชนสร้างแบรนด์สินค้าของชุมชน เพื่อเพิ่มมูลค่าของผลผลิตในชุมชน

๔. รณรงค์การประหยัด อดออม จัดทำบัญชีครัวเรือน ให้มากขึ้น

การรายงานผลการดำเนินการโครงการหมู่บ้านรักษาศีล ๕ ประจำปี ๒๕๖๖
หมู่บ้านห้วยเหรียง หมู่ที่ ๗ ตำบลกระบี่น้อย อำเภอเมืองกระบี่ จังหวัดกระบี่
ตรวจวันที่ ๕ กันยายน ๒๕๖๖

หมวดที่ ๑ ข้อมูลพื้นฐานหมู่บ้าน			
ที่	**รายการ**	**ข้อมูล/กิจกรรมของหมู่บ้าน**	**หมายเหตุ**
๑.๑	ข้อมูลพื้นฐานหมู่บ้าน	ชื่อหมู่บ้าน ห้วยเหรียง หมู่ที่ ๗ ประชากรชาย ๗๗๑ คน หญิง ๘๐๕ คน รวม ๑,๕๗๖ คน จำนวนครัวเรือน ๔๓๙ หลัง ผู้ใหญ่บ้าน นายสมเนต ดวงขวัญ โทร. ๐๘ ๙๕๙๓ ๕๕๗๒ วัดประจำหมู่บ้าน วัดโพธิ์เรียง เจ้าอาวาส พระอธิการเจริญ ฐิตเมโธ โทร. ๐๘ ๕๖๙๑ ๓๒๐๗	
๑.๒	โครงการ/กิจกรรมที่หมู่บ้านดำเนินการ (ตอบได้หลายข้อ)	☑ โครงการหมู่บ้านยั่งยืน (Sustainable Village) ☑ โครงการหมู่บ้านสีขาว (ลด ละ เลิกยาเสพติด/อบายมุข) - กิจกรรมงดเหล้าเข้าพรรษา งานบุญปลอดเหล้า ปลอดอบายมุข - กำหนดมาตรการห้ามยุ่งเกี่ยวกับยาเสพติด ☑ โครงการหมู่บ้านช่อสะอาด (ความสุจริต/โปร่งใส) - ตั้งกฎ ระเบียบในการป้องกันและแก้ไขปัญหาการลักขโมย - กิจกรรม “รณรงค์หมู่บ้านไม่ขายเสียง” ☑ โครงการหมู่บ้านเศรษฐกิจพอเพียง/ชุมชนคุณธรรม - หมู่บ้านเศรษฐกิจพอเพียงต้นแบบ ☑ กลุ่มออมทรัพย์/กองทุนหมู่บ้าน/กลุ่มสัจจะสะสมทรัพย์ - โครงการกองทุนหมู่บ้าน ☑ กลุ่ม/เครือข่ายจิตอาสาพัฒนาสังคม - กลุ่มเครือข่ายโคก หนอง นาโมเดล ☑ อื่น ๆ ระบุ...กองทุนโครงการแก้ไขปัญหาความยากจน...	
๑.๓	รางวัลเกียรติคุณที่หมู่บ้านได้รับในรอบ ๓ ปี	๑. รางวัลชนะเลิศในระดับอำเภอ ของ กรมการปกครอง ตามโครงการคัดเลือกหมู่บ้านเข้มแข็ง ตามแนวทาง “แผ่นดินธรรม แผ่นดินทอง” (หมู่บ้านอยู่เย็น) ประจำปี ๒๕๖๓ ๒. ได้รับการรับรองมาตรฐานสินค้าเกษตร การปฏิบัติทางการเกษตรที่ดีสำหรับพืชอาหาร จาก กรมวิชาการเกษตร กระทรวงเกษตรและสหกรณ์	

ที่	รายการ	ข้อมูล/กิจกรรมของหมู่บ้าน	หมายเหตุ
๑.๔	ข้อมูลคดีอาชญากรรมของหมู่บ้านในรอบ ๓ ปี	☑ ไม่มี ☐ มี จำนวน..... คดี ที่มา : สถานีตำรวจภูธรอำเภอเมืองกระบี่ จังหวัดกระบี่	
๑.๕	ข้อมูลเกี่ยวกับยาเสพติดของหมู่บ้านในรอบ ๓ ปี	☐ ไม่มี ☑ มี จำนวน ๓ คดี ที่มา : สถานีตำรวจภูธรอำเภอเมืองกระบี่ จังหวัดกระบี่	
๑.๖	ข้อมูลการทะเลาะวิวาทและก่อความไม่สงบสุขในรอบ ๓ ปี	☐ ไม่มี ☑ การทะเลาะวิวาท จำนวน ๑ ครั้ง ☐ ผู้ให้ยุยงให้แตกสามัคคี.....คน ที่มา : สถานีตำรวจภูธรอำเภอเมืองกระบี่ จังหวัดกระบี่	
๑.๗	ข้อมูลเกี่ยวกับสาธารณสุขของหมู่บ้านในรอบ ๓ ปี	☑ ผู้ป่วยติดเตียง จำนวน ๑ คน ☐ การตั้งครรภ์ก่อนวัยอันสมควร จำนวน....(ไม่มี)....คน ☐ ผู้สูงอายุที่อยู่คนเดียว จำนวน....(ไม่มี)....คน ☑ คนพิการในหมู่บ้าน จำนวน ๒๙ คน ที่มา : โรงพยาบาลส่งเสริมสุขภาพตำบลบ้านนาตีน	
รวมหมวด ๑ จำนวน.....คะแนน			
หมวดที่ ๒ กิจกรรมการส่งเสริมการรักษาศีล ๕ ของหมู่บ้าน (ตามหลักเบญจศีล-เบญจธรรม)			
ที่	**รายการ**	**ข้อมูล/กิจกรรมของหมู่บ้าน**	**หมายเหตุ**
๒.๑	กิจกรรมการรักษาศีล ข้อ ๑	☑ การตั้งคณะกรรมการส่งเสริมความสามัคคีและคุ้มครองสิทธิชุมชนและหรือคณะกรรมรักษาความปลอดภัยของหมู่บ้าน (ชรบ.) ☑ การกำหนดเขตอภัยทานของหมู่บ้าน ☑ การจัดกิจกรรมเฝ้าระวังความรุนแรงในหมู่บ้าน เช่น กิจกรรมคุ้มครองสิทธิเด็กและสตรี ☑ การจัดกิจกรรมส่งเสริมจิตตภาวนาเพื่อเพิ่มพูนความเมตตาตามหลักเบญจธรรม ☑ กิจกรรมการปล่อยนก ปลา ไถ่ชีวิตโคกระบือและสัตว์เลี้ยงอื่น ๆ ☐ อื่น ๆ ตามความเหมาะสม	

ที่	รายการ	ข้อมูล/กิจกรรมของหมู่บ้าน	หมายเหตุ
๒.๒	กิจกรรมการรักษาศีล ข้อ ๒	☑ การตั้งคณะกรรมการ/ชุดรักษาความปลอดภัยหมู่บ้าน (ชรบ.) เพื่อดูแลทรัพย์สินในหมู่บ้าน ☑ การตั้งกฎ ระเบียบในการป้องกันและแก้ไขปัญหาการลักขโมย ☑ การจัดกิจกรรมการส่งเสริมความสุจริต โปร่งใสของหมู่บ้าน ☑ การจัดกิจกรรมส่งเสริมสัมมาชีพตามหลักเบญจธรรม ☑ การตั้งกองทุนการเงิน/สวัสดิการเพื่อช่วยเหลือประชาชน ☐ อื่น ๆ ตามความเหมาะสม	
๒.๓	กิจกรรมการรักษาศีล ข้อ ๓	☑ การตั้งคณะกรรมการส่งเสริมครอบครัวสัมพันธ์ของหมู่บ้าน ☑ การจัดกิจกรรมการป้องกันความรุนแรงครอบครัว ☑ การจัดอบรมเยาวชนให้มีความรับผิดชอบพฤติกรรมทางเพศ ☑ การจัดกิจกรรมให้ความรู้เรื่องเพศศึกษาและโรคติดต่อทางเพศ ☑ การจัดกิจกรรมปฏิบัติธรรมของครอบครัวและชุมชน ☐ อื่น ๆ ตามความเหมาะสม	
๒.๔	กิจกรรมการรักษาศีล ข้อ ๔	☑ การตั้งคณะกรรมการไกล่เกลี่ยความขัดแย้งในหมู่บ้าน ☑ การจัดกิจกรรมป้องกันการทะเลาะวิวาทและความแตกแยก ☑ กิจกรรมส่งเสริมมารยาทการพูดในชุมชน/การใช้สื่อที่เหมาะสม ☑ กิจกรรมปฏิญาณตนเป็นคนดีของสังคม การรักษาสัจจะและมิตรภาพตามหลักเบญจธรรม ☑ กิจกรรมส่งเสริมความยุติธรรมชุมชน/มีศูนย์ยุติธรรมชุมชน ☐ อื่น ๆ ตามความเหมาะสม	
๒.๕	กิจกรรมการรักษาศีล ข้อ ๕	☑ การตั้งคณะกรรมการป้องกันและแก้ไขยาเสพติดในหมู่บ้าน ☑ กิจกรรมลดปัจจัยเสี่ยงยาเสพติด เช่น ลานกีฬาชุมชน ☑ กิจกรรมงดเหล้าเข้าพรรษา งานบุญปลอดเหล้า/ปลอดอบายมุข ☑ กิจกรรมไหว้พระ สวดมนต์ เจริญจิตภาวนาในวันพระ ☑ กิจกรรมส่งเสริมการมีสติในการครองตนของวัดและชุมชน ☐ อื่น ๆ ตามความเหมาะสม	
รวมหมวด ๒ จำนวน.....คะแนน			

หมวด ๓ การส่งเสริมการปฏิบัติธรรมของวัดและสำนักปฏิบัติธรรม (ตามหลักไตรสิกขา)

ที่	รายการ	ข้อมูล/กิจกรรมของหมู่บ้าน		หมายเหตุ
๓.๑	หมู่บ้านมีการจัดกิจกรรมส่งเสริมการปฏิบัติธรรม	☑ มี	☐ ไม่มี	

ที่	รายการ	ข้อมูล/กิจกรรมของหมู่บ้าน	หมายเหตุ
๓.๒	สถานที่ในการจัดกิจกรรมส่งเสริมการปฏิบัติธรรม ☑ หลักสูตรอบรมการปฏิบัติธรรม อานาปานสติ - สติปัฏฐาน ๔ ☑ จำนวนผู้เข้าปฏิบัติธรรมเฉลี่ยปีละ ๓๐๐ คน ☑ จำนวนพระวิปัสสนาจารย์ประจำ ๑ รูป ☑ จำนวนครั้งการปฏิบัติในรอบปี ๖ ครั้ง	☑ สำนักปฏิบัติธรรมที่จัดตั้งตามระเบียบ มหาเถรสมาคมฯ คือ สถานปฏิบัติวิปัสสนาพุทธธรรม เป็นสาขาของสำนักปฏิบัติธรรมวัดกระบี่น้อย ☑ วัดในหมู่บ้าน คือ วัดโพธิ์เรียง ☐ สถานปฏิบัติธรรมเอกชน/มูลนิธิ/อื่น ๆ ☑ อื่น ๆ กิจกรรมทำวัตร สวดมนต์ บรรยายธรรม นั่งสมาธิ เดินจงกรม แผ่เมตตา	
๓.๓	การจัดกิจกรรมส่งเสริมการปฏิบัติธรรมเนื่องในวันสำคัญต่าง ๆ ☑ เนื่องในวันธรรมสวนะ ☑ เนื่องในวันสำคัญทางพระพุทธศาสนา ☑ เนื่องในวันสำคัญของสถาบันพระมหากษัตริย์ ☐ เนื่องในวันสำคัญอื่น ๆ ระบุ.....	จำนวน ๖ ครั้ง ผู้เข้าร่วม ๓๐๐ คน จำนวน ๓ ครั้ง ผู้เข้าร่วม ๔๐๐ คน จำนวน ๔ ครั้ง ผู้เข้าร่วม ๒๐๐ คน จำนวน.....ครั้ง ผู้เข้าร่วม.....คน	
๓.๔	การจัดกิจกรรมส่งเสริมการปฏิบัติธรรมสำหรับกลุ่มเป้าหมายต่าง ๆ ☑ หน่วยงานภาครัฐ ☐ หน่วยงานภาคเอกชน ☑ ประชาชนทั่วไป ☑ เยาวชน นักเรียน นักศึกษา ☐ อื่น ๆ ระบุ.....	จำนวน ๕ ครั้ง ผู้เข้าร่วม ๒๐๐ คน จำนวน..(ไม่มี)..ครั้ง ผู้เข้าร่วม.....คน จำนวน ๖ ครั้ง ผู้เข้าร่วม ๓๐๐ คน จำนวน ๑๒ ครั้ง ผู้เข้าร่วม ๑,๒๐๐ คน จำนวน.....ครั้ง ผู้เข้าร่วม.....คน	
๓.๕	การติดตามผลการปฏิบัติธรรมสู่การนำไปใช้ในชีวิตประจำวัน ☑ ชื่อบุคคล นางอารีย์ ชนะกุล นายวิโรจน์ ทองขยัน นางสุนีพร พรหมปรุง นายโอภาส ชุ่มจิต นางสาววรภรณ์ ชูทอง ☑ ข้อมูลพื้นฐานของบุคคล ☑ ข้อเด่นที่นำเอาศีล สมาธิ ปัญญาไปใช้ในชีวิตประจำวัน	☑ มีการติดตาม ให้ระบุวิธีการติดตาม วิธีการสังเกตและพูดคุยสอบถามผู้มาปฏิบัติธรรมมีสุขภาพกาย สุขภาพจิต ที่ดี จิตใจสงบ ☐ ไม่มี	

ที่	รายการ	ข้อมูล/กิจกรรมของหมู่บ้าน	หมายเหตุ
๓.๖	การจัดกิจกรรมประกาศเกียรติคุณ ยกย่องผู้เข้าร่วมกิจกรรมส่งเสริมการปฏิบัติธรรม	☑ มีการจัดกิจกรรม ให้ระบุกิจกรรม การมอบวุฒิบัตรแก่ผู้ที่มีจิตอาสาในการช่วยดำเนินกิจกรรมต่าง ๆ ของสถานปฏิบัติวิปัสสนาพุทธธรรมอยู่เป็นประจำ ☐ ไม่มี	
รวมหมวด ๓ จำนวน.....คะแนน			
หมวด ๔ การบูรณาการกิจการคณะสงฆ์และการพัฒนาหมู่บ้านตามโครงการหมู่บ้านยั่งยืน (Sustainable Village)			
ที่	**รายการ**	**ข้อมูล/กิจกรรมของหมู่บ้าน**	**หมายเหตุ**
๔.๑ การบูรณาการกิจการคณะสงฆ์			
๔.๑.๑	กิจกรรมการบูรณาการกับการบริหารกิจการคณะสงฆ์ ๖ ด้าน	☑ กิจกรรมที่ส่งเสริมงานด้านการปกครอง ☑ กิจกรรมที่ส่งเสริมงานด้านการศาสนศึกษา ☑ กิจกรรมที่ส่งเสริมงานด้านการเผยแผ่ ☑ กิจกรรมที่ส่งเสริมงานด้านการสาธารณูปการ ☑ กิจกรรมที่ส่งเสริมงานด้านการศึกษาสงเคราะห์ ☑ กิจกรรมที่ส่งเสริมงานด้านการสาธารณสงเคราะห์	
๔.๑.๒	กิจกรรมการบูรณาการกับงานสังฆพัฒนา	☑ การบูรณาการกิจการพระพุทธศาสนาในการพัฒนาพื้นที่ ☑ การส่งเสริมการอยู่ร่วมกันในสังคมพหุวัฒนธรรม ☑ การจัดกิจกรรมการดูแลสุขภาวะของผู้สูงอายุ/ร.ร.ผู้สูงอายุ ☐ การส่งเสริมงานสังฆพัฒนาอื่น ๆ.....	
๔.๒ การบูรณาการการพัฒนาหมู่บ้านตามโครงการหมู่บ้านยั่งยืน (Sustainable Village)			
๔.๒.๑	กิจกรรมส่งเสริมความมั่นคงด้านที่อยู่อาศัย	☑ การจัดที่พักหรือที่อยู่อาศัยเพื่อคนด้อยโอกาส ☑ การจัดการดูแลห้องน้ำ ห้องสุขาให้ถูกสุขลักษณะ	
๔.๒.๒	กิจกรรมความมั่นคงทางอาหาร	☑ การจัดกิจกรรมส่งเสริมการปลูกผักสวนครัว ☑ การส่งเสริมการลดค่าใช้จ่ายในการบริโภคในครอบครัว	
๔.๒.๓	กิจกรรมการส่งเสริมความสะอาด	☑ การจัดการขยะและสิ่งแวดล้อม ☑ การอนุรักษ์ทรัพยากรธรรมชาติและสิ่งแวดล้อม	
๔.๒.๔	กิจกรรมการส่งเสริมความสามัคคี	☑ การส่งเสริมการจัดการหมู่บ้านเป็นคุ้มบ้าน หย่อมบ้าน ฯลฯ ☑ การส่งเสริมการช่วยเหลือการพึ่งพากันและกัน	
๔.๒.๕	กิจกรรมความร่วมมือมีจิตอาสา	☑ การส่งเสริมการรวมตัวเพื่อบำเพ็ญสาธารณะประโยชน์ ☑ การส่งเสริมให้เกิดกลุ่มจิตอาสาในชุมชน	

ที่	รายการ	ข้อมูล/กิจกรรมของหมู่บ้าน	หมายเหตุ
๔.๒.๖	กิจกรรมการปฏิบัติศาสนกิจ	☑ การจัดกิจกรรมประเพณีวัฒนธรรม/ภูมิปัญญาของหมู่บ้าน ☑ การจัดกิจกรรรมส่งเสริมและอนุรักษ์ประเพณีวัฒนธรรม	
๔.๒.๗	กิจกรรมการส่งเสริมความมั่นคงปลอดภัย	☑ การรณรงค์เพื่อแก้ปัญหายาเสพติด ☑ การจัดตั้งศูนย์เรียนรู้เพื่อเฝ้าระวังความเสี่ยงในชุมชน	
รวมหมวด ๔ จำนวน.....คะแนน			

รวมคะแนนทุกหมวด

จำนวนเต็ม ๑๐๐ คะแนน

จำนวนคะแนนที่ได้.....คะแนน

ผู้ประเมิน

(พระ.....)

ตำแหน่ง.....

คำนำ

รายงานผลการดำเนินงาน “ หมู่บ้านรักษาศีล ๕ ” ของหมู่บ้านห้วยเหรียง หมู่ที่ ๗ ตำบลกระบี่น้อย อำเภอเมืองกระบี่ จังหวัดกระบี่ เล่มนี้ เป็นการรายงานผลการดำเนินงานตามโครงการสร้างความปรองดองสมานฉันท์ โดยใช้หลักธรรมทางพระพุทธศาสนาหมู่บ้านรักษาศีล ๕ ระยะยาว ซึ่งเกิดขึ้นจากดำริของเจ้าพระคุณสมเด็จพระมหารัชมังคลาจารย์ ซึ่งได้รับมติเห็นชอบรับเป็นงานของมหาเถรสมาคม และเห็นชอบระเบียบมหาเถรสมาคมว่าด้วยการดำเนินงานโครงการหมู่บ้านรักษาศีล ๕

จากโอวาทของเจ้าพระคุณสมเด็จ พระมหารัชมังคลาจารย์เมื่อวันที่ ๑๗ พฤศจิกายน ๒๕๕๖ ว่าศีล ๕ เป็นหลักการสำคัญในการดำรงชีวิตของมนุษย์เมื่อทุกคนมีศีล ๕ ด้วยกันสังคมนั้นๆ คือประชาชนย่อมจะอยู่เย็นเป็นสุขเมื่อเป็นไปได้ขอให้ตั้งชื่อหมู่บ้านว่า “หมู่บ้านรักษาศีล ๕” ได้ส่งผลให้เกิดโครงการสร้างความปรองดองสมานฉันท์โดยใช้หลักธรรมทางพระพุทธศาสนาหมู่บ้านรักษาศีล ๕ ทั่วประเทศ และต่อมาเจ้าพระคุณสมเด็จพระมหามังคลาจารย์ ในฐานะประธานกรรมการอำนวยการโครงการฯ โดยมีคำสั่งแต่งตั้งคณะกรรมการขับเคลื่อนโครงการสร้างความปรองดองสมานฉันท์ โดยใช้หลักธรรมทางพระพุทธศาสนาหมู่บ้านรักษาศีล ๕ เพื่อทำหน้าที่กำกับดูแลให้คำปรึกษาแนะนำแก้ไขปัญหาอุปสรรค เร่งรัดติดตาม ประเมินผล สรุปผล รายงานผลการดำเนินงานเสนอประธานกรรมการอำนวยการ

ในการลงพื้นที่ตรวจเยี่ยมและติดตามผลการดำเนินงานของคณะกรรมการขับเคลื่อนโครงการนั้นฯ เพื่อจะได้เห็นถึงความสมัครสมาน สามัคคี ร่วมแรง ร่วมใจของคณะสงฆ์ หน่วยงานราชการ และชาวบ้านในหมู่บ้านห้วยเหรียง ในการขับเคลื่อนการดำเนินงานตามโครงการฯ ซึ่งมีผลการดำเนินงานอย่างเป็นรูปธรรม

ในโอกาสนี้ ขอขอบพระคุณคณะสงฆ์ คณะกรรมการโครงการหมู่บ้านรักษาศีล ๕ บ้านห้วยเหรียงและหน่วยงานราชการทุกภาคส่วน ตลอดจนสมาชิกของหมู่บ้านห้วยเหรียงทุกท่านที่มีส่วนเกี่ยวข้องในการดำเนินการหมู่บ้านรักษาศีล ๕ ที่ผ่านมา ด้วยความเรียบร้อยและมีผลสำเร็จเป็นรูปธรรม เป็นที่น่าพึงพอใจ หวังเป็นอย่างยิ่งว่าในการดำเนินงานโครงการหมู่บ้านรักษาศีล ๕ ในระยะยาว จะได้รับความร่วมมือร่วมแรงร่วมใจจากทุกภาคส่วนเป็นอย่างดี เพื่อให้บรรลุวัตถุประสงค์ทั้ง ๓ ประการ คือ น้อมถวายเป็นพระราชกุศลแด่พระบาทสมเด็จพระเจ้าอยู่หัวและสมเด็จพระนางเจ้าพระบรมราชินีผู้ทรงพระคุณอันประเสริฐ เพื่อประโยชน์สุขแห่งประชาชนและเพื่อสันติสุขแห่งประเทศชาติสิ้นกาลนานเทอญ

คณะกรรมการดำเนินงาน
โครงการสร้างความปรองดองสมานฉันท์ โดยใช้หลักธรรมทางพระพุทธศาสนา
“หมู่บ้านรักษาศีล ๕” จังหวัดกระบี่

สารบัญ

	หน้า
บทสรุปของผู้บริหาร	
คำนำ	
สารบัญ	
หมวด ๑ ประวัติความเป็นมาและข้อมูลพื้นฐานของหมู่บ้าน	๑
๑.๑ ข้อมูลพื้นฐานของหมู่บ้าน	๒ – ๑๑
๑.๒ โครงการ/กิจกรรมที่หมู่บ้านดำเนินการในรอบ ๓ ปี	๑๑ – ๑๔
๑.๓ รางวัลเกียรติคุณที่หมู่บ้านได้รับในรอบ ๓ ปี	๑๕
๑.๔ ข้อมูลคดีอาชญากรรมของหมู่บ้านในรอบ ๓ ปี	๑๕
๑.๕ ข้อมูลเกี่ยวกับยาเสพติดของหมู่บ้านในรอบ ๓ ปี	๑๕
๑.๖ ข้อมูลการทะเลาะวิวาทและก่อความไม่สงบสุขในรอบ ๓ ปี	๑๖
๑.๗ ข้อมูลเกี่ยวกับสาธารณสุขของหมู่บ้านในรอบ ๓ ปี	๑๖
หมวด ๒ กิจกรรมการส่งเสริมการรักษาศีล ๕ (ตามหลักเบญจศีล – เบญจธรรม)	๑๗
๒.๑ กิจกรรมการส่งเสริมการรักษาศีลข้อที่ ๑	๑๘ – ๒๔
๒.๒ กิจกรรมการส่งเสริมการรักษาศีลข้อที่ ๒	๒๕ – ๓๘
๒.๓ กิจกรรมการส่งเสริมการรักษาศีลข้อที่ ๓	๓๙ – ๔๖
๒.๔ กิจกรรมการส่งเสริมการรักษาศีลข้อที่ ๔	๔๗ – ๖๒
๒.๕ กิจกรรมการส่งเสริมการรักษาศีลข้อที่ ๕	๖๓ – ๗๔
หมวด ๓ การส่งเสริมการปฏิบัติธรรมของวัดและสำนักปฏิบัติธรรม (ตามหลักไตรสิกขา)	๗๕
๓.๑ ข้อมูลพื้นฐานของสำนักปฏิบัติธรรมหรือการส่งเสริมการปฏิบัติธรรม	๗๖ - ๗๙
- การจัดตั้งเป็นสำนักปฏิบัติธรรม	
- การจัดทำหลักสูตร/คอร์สอบรมการปฏิบัติธรรม	
- จำนวนผู้เข้าปฏิบัติธรรมในรอบปี	
- จำนวนพระวิปัสสนาจารย์	
- จำนวนอาคารที่พักค้างคืนรองรับผู้ปฏิบัติธรรม	
- จำนวนครั้งการปฏิบัติในรอบปี	
๓.๒ ข้อมูลกิจกรรมการส่งเสริมการปฏิบัติธรรม/สำนักปฏิบัติธรรม	๘๐ - ๘๓
- การทำวัตร สวดมนต์	
- บรรยายธรรม	
- นั่งสมาธิ	
- แผ่เมตตา	

สารบัญ (ต่อ)

	หน้า
๓.๓ ข้อมูลการปฏิบัติธรรมในวันสำคัญทางพระพุทธศาสนา/วันนักขัตฤกษ์	๘๔ - ๑๐๒
- วันสำคัญทางพระพุทธศาสนา	
- วันหยุดนักขัตฤกษ์	
- กิจกรรมการส่งเสริมการปฏิบัติธรรมแก่เยาวชน	
๓.๔ ข้อมูลรายงานผลการใช้ศีล สมาธิ ปัญญา ไปใช้ในชีวิตประจำวันของประชาชน/ปราชญ์ท้องถิ่น/บุคคลต้นแบบ	๑๐๓ - ๑๐๗
- ชื่อบุคคล	
- ข้อมูลพื้นฐานของบุคคล	
- ข้อเด่นนำเอาศีล สมาธิ ปัญญา ไปใช้ในชีวิตประจำวัน	
หมวด ๔ การบูรณาการกิจการคณะสงฆ์และการพัฒนาหมู่บ้านตามโครงการหมู่บ้านยั่งยืน (Sustainable Village)	๑๐๘
๔.๑ การบูรณาการกิจการคณะสงฆ์	
๔.๑.๑ การบูรณาการกิจการคณะสงฆ์ ๖ ด้าน	๑๐๙ - ๑๑๖
- กิจกรรมที่ส่งเสริมงานด้านการปกครอง	
- กิจกรรมที่ส่งเสริมด้านศาสนศึกษา	
- กิจกรรมที่ส่งเสริมงานด้านการเผยแผ่	
- กิจกรรมที่ส่งเสริมงานด้านสาธารณูปการ	
- กิจกรรมงานด้านการศึกษาสงเคราะห์	
- กิจกรรมที่ส่งเสริมงานด้านการสาธารณสงเคราะห์	
๔.๑.๒ กิจกรรมการบูรณาการกับงานสังฆพัฒนา	๑๑๗ - ๑๒๐
- การบูรณาการกิจการพระพุทธศาสนาในการพัฒนาพื้นที่	
- การส่งเสริมการอยู่ร่วมกันในสังคมพหุวัฒนธรรม	
- การจัดกิจกรรมการดูลสุขภาวะของผู้สูงอายุ / โรงเรียนผู้สูงอายุ	
๔.๒ การบูรณาการการพัฒนาหมู่บ้านตามโครงการหมู่บ้านยั่งยืน (Sustanable Village)	
๔.๒.๑ การส่งเสริมความมั่นคงด้านที่อยู่อาศัย	๑๒๑ - ๑๒๔
- การจัดที่พักหรือที่อยู่อาศัยเพื่อคนด้อยโอกาส	
- การจัดการดูแลห้องนำห้องสุขาให้ถูกสุขลักษณะ	
๔.๒.๒ กิจกรรมความมั่นคงทางอาหาร	๑๒๕ - ๑๒๖
- การจัดกิจกรรมการส่งเสริมการปลูกผักสวนครัวเพื่อลดค่าใช้จ่ายในการบริโภคในครัวเรือน	
- การส่งเสริมการลดค่าใช้จ่ายในการบริโภคในครัวเรือน	

สารบัญ (ต่อ)

	หน้า
๔.๒.๓ กิจกรรมการส่งเสริมความสะอาด	๑๒๗ - ๑๓๐
- การจัดการขยะและสิ่งแวดล้อม	
- การอนุรักษ์ทรัพยากรธรรมชาติและสิ่งแวดล้อม	
- ด้านทรัพยากรน้ำ	
- ด้านทรัพยากรป่าไม้	
๔.๒.๔ การส่งเสริมความสามัคคี	๑๓๑ - ๑๓๒
- การส่งเริมการจัดการหมู่บ้านเป็นคุ้มบ้านหย่อมบ้านฯลฯ	
- การส่งเสริมช่วยเหลือการพึ่งพากันและกัน	
๔.๒.๕ กิจกรรมความร่วมมือจิตอาสา	๑๓๓ - ๑๓๔
- การส่งเสริมการรวมตัวเพื่อบำเพ็ญสาธารณประโยชน์	
- การส่งเสริมให้เกิดจิตอาสาในชุมชน	
๔.๒.๖ กิจกรรมการปฏิบัติศาสนกิจ	๑๓๕ - ๑๓๘
- การจัดกิจกรรมประเพณีวัฒนธรรม/ภูมิปัญญาของหมู่บ้านและ การจัดกิจกรรมส่งเสริมและอนุรักษ์ประเพณีวัฒนธรรม	
๔.๒.๗ กิจกรรมการส่งเสริมความมั่นคงปลอดภัย	๑๓๙ - ๑๔๑
- การรณรงค์เพื่อแก้ปัญหายาเสพติด	
- การจัดตั้งศูนย์เรียนรู้เพื่อเฝ้าระวังความเสี่ยงในชุมชน	
สรุป ปัญหา อุปสรรค และข้อเสนอแนะ	๑๔๒
สรุป	๑๔๓ - ๑๔๖
ปัญหา	๑๔๗
ข้อเสนอแนะ	๑๔๗
ภาคผนวก	
เอกสารการตั้งคณะกรรมการต่าง ๆ	

หมวด ๑
ประวัติความเป็นมาและข้อมูลพื้นฐานหมู่บ้าน

“บ้านห้วยเหรียง รวยแหล่งน้ำ งามธรรมชาติ
หมู่บ้านปราศจากยาเสพติด ใช้ชีวิตแบบเศรษฐกิจพอเพียง”

๑.๑ ข้อมูลพื้นฐานของหมู่บ้าน

ประวัติความเป็นมาของหมู่บ้านบ้านห้วยเหรียง

บ้านห้วยเหรียง หมู่ที่ ๗ ตำบลกระบี่น้อย เป็นชุมชนที่มีความเป็นมาน่าสนใจเหมาะแก่การศึกษาความเป็นอยู่ วิถีชีวิต ที่สืบทอดมาจากบรรพบุรุษจากรุ่นสู่รุ่น ลักษณะครัวเรือนจะอยู่รวมกัน มีปู่ ย่า ตา ยาย ลูกหลาน เมื่อพ่อแม่ ออกไปทำงาน ปู่ย่าตายายก็มีหน้าที่เลี้ยงดูบุตรหลาน ส่งผลให้ครอบครัวอบอุ่น ลูกหลานมีความรักความสามัคคีกันเป็นอย่างดี

“บ้านห้วยเหรียง” ตั้งหมู่บ้านมาประมาณ ๑๐๐ ปี พื้นที่ส่วนใหญ่เป็นป่า ภูเขา มีสัตว์ป่ามากมาย แต่เดิมมีราษฎรอาศัยอยู่ ๑๕ – ๒๐ ครัวเรือน มีหมื่นจันทร์ ศรีจันทร์ เป็นผู้ใหญ่บ้านคนแรก มีคลองไหลผ่านหมู่บ้านไปบรรจบคลองกระบี่น้อย และบริเวณคลองดังกล่าวมีต้นไม้ใหญ่ ๑ ต้น ชาวบ้านเรียกว่า “ต้นเหรียง” ต่อมาจึงได้นำมาตั้งเป็นชื่อหมู่บ้านว่า “บ้านห้วยเหรียง” ปัจจุบันมี นายสมเนต ดวงขวัญ เป็นผู้ใหญ่บ้าน มีวัดประจำหมู่บ้านคือ วัดโพธิ์เรียง พระอธิการเจริญ ฐิตเมโธ เป็นเจ้าอาวาส และมีสำนักวิปัสสนาพุทธธรรม เป็นสาขาของสำนักปฏิบัติธรรมวัดกระบี่น้อย

อาณาเขต

ทิศเหนือ : จดอำเภอเขาพนม จังหวัดกระบี่
ทิศใต้ : จดหมู่ที่ ๘ ตำบลกระบี่น้อย อำเภอเมืองกระบี่ จังหวัดกระบี่
ทิศตะวันออก : จดหมู่ที่ ๓ หมู่ที่ ๕ หมู่ที่ ๑๓ ตำบลกระบี่น้อย อำเภอเมืองกระบี่ จังหวัดกระบี่
ทิศตะวันตก : จดหมู่ที่ ๔,๕ ตำบลทับปริก อำเภอเมืองกระบี่ จังหวัดกระบี่

ที่ตั้งหมู่บ้าน

ตั้งอยู่ในตำบลกระบี่น้อย ห่างจากที่ว่าการอำเภอเมืองกระบี่ไปทางทิศใต้ ประมาณ ๑๘ กิโลเมตร ห่างจากเทศบาลตำบลกระบี่น้อย ประมาณ ๕ กิโลเมตร

บ้านห้วยเหรียง มีขนาด/เนื้อที่ประมาณ ๑๑,๒๕๐ ไร่ ชาวบ้านส่วนใหญ่ประกอบอาชีพทำสวนยางพารา ปาล์มน้ำมัน ใช้เนื้อที่ในการเกษตร ๖,๒๓๐ ไร่ จากพื้นที่ทั้งหมด ๑๑,๒๕๐ ไร่ คิดเป็นร้อยละ ๕๕.๓๘ ของพื้นที่ทั้งหมด

หมู่บ้านต้นแบบ ด้านเศรษฐกิจพอเพียง

กิจกรรมเครือข่ายโคก หนอง นา โมเดล

แผนที่อำเภอเมืองกระบี่

แสดงพื้นที่อำเภอเมืองกระบี่ จังหวัดกระบี่

แผนที่ตำบลกระบี่น้อย

\

แสดงแผนที่ ตำบลกระบี่น้อย อำเภอเมืองกระบี่ จังหวัดกระบี่

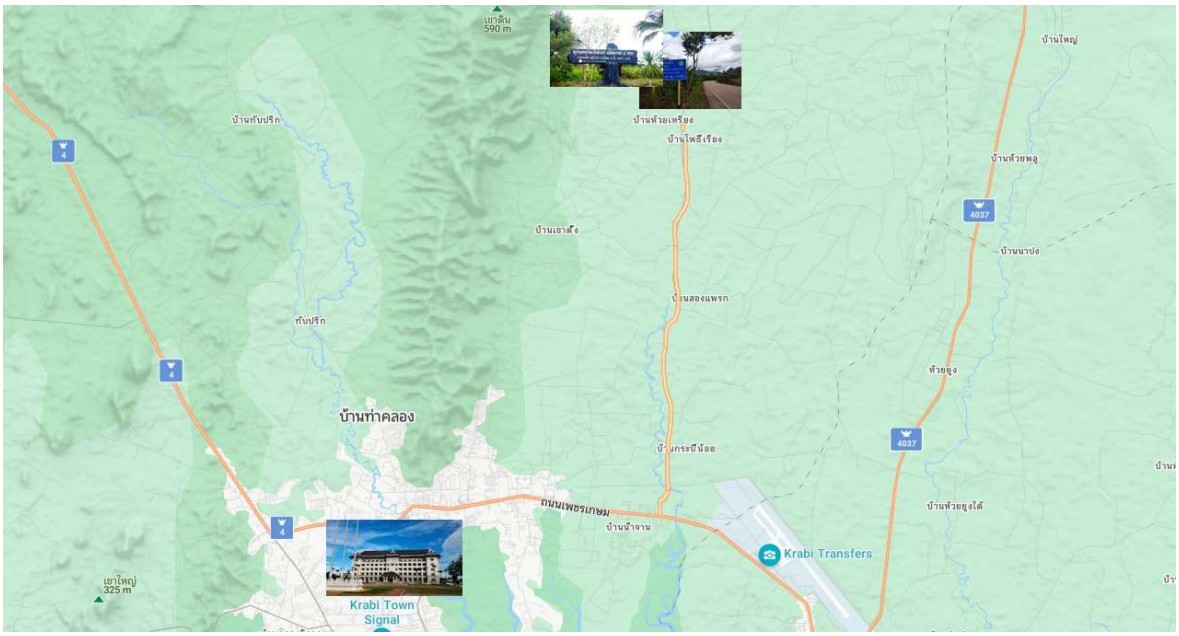

แสดงแผนที่ หมู่ ๗ บ้านห้วยเหรียง ตำบลกระบี่น้อย อำเภอเมือง จังหวัดกระบี่

ลักษณะภูมิประเทศ/ภูมิอากาศ

บ้านห้วยเหรียง ตั้งอยู่ห่างจากที่ว่าการอำเภอเมืองกระบี่ ไปทางทิศเหนือประมาณ ๑๕ กิโลเมตร ลักษณะพื้นที่ส่วนใหญ่เป็นที่ราบภูเขาทางทิศเหนือและทิศตะวันตก พื้นที่ราบต่ำอยู่ตอนกลางและทิศตะวันออก มีแหล่งน้ำธรรมชาติ ได้แก่ คลองหนองคล้า คลองกระบี่น้อย คลองห้วยเหรียง สามารถใช้ประโยชน์ได้ตลอดทั้งปี

ลักษณะภูมิอากาศ อยู่ในเขตร้อนชื้น อากาศโดยทั่วไปจะอบอุ่น และร้อนไม่มีอากาศหนาว มี ๒ ฤดู คือ ฤดูร้อนและฤดูฝน ซึ่ง ฤดูร้อน เริ่มตั้งแต่เดือนมกราคมถึงเดือนพฤษภาคม ส่วนฤดูฝน เริ่มตั้งแต่เดือนมิถุนายนถึงเดือนธันวาคม

สถานปฏิบัติวิปัสสนาพุทธธรรมตั้วอยู่บนพื้นที่เป็นที่ราบภูเขา

พื้นที่เป็นที่ราบภูเขาทางทิศเหนือและทิศตะวันตก

ลักษณะประชากร

ปัจจุบันบ้านห้วยเหรียง ชาวบ้านส่วนใหญ่นับถือศาสนาพุทธ ชุมชนแห่งนี้มีลักษณะทางกายภาพติดภูเขา เนินเขา สลับกับพื้นที่ราบของเทือกเขาพนมเบญจา และเป็นแหล่งกำเนิดแหล่งน้ำที่ไหลผ่านลงมาตามลำคลองอย่างอุดมสมบูรณ์สำหรับหล่อเลี้ยงให้ชาวบ้านในชุมชนบ้านห้วยเหรียงและชุมชนใกล้เคียงได้ใช้อุปโภคบริโภคอย่างไม่เคยเหือดแห้ง ดั่งธารน้ำใจของคนในหมู่บ้าน

หมู่บ้านห้วยเหรียง หมู่ที่ ๗ บ้านห้วยเหรียง ตำบลกระบี่น้อย อำเภอเมืองกระบี่ จังหวัดกระบี่ มีประชากรและบ้านตามฐานข้อมูลทะเบียนราษฎร ณ วันที่ ๒๓ สิงหาคม ๒๕๖๖ ประชากร รวมทั้งสิ้น ๑,๕๗๖ คน แยกเป็น ชาย ๗๗๑ คน หญิง ๘๐๕ คน จำนวนบ้านเรือน ๔๓๙ หลัง ประชากรส่วนใหญ่นับถือศาสนาพุทธ

การประกอบอาชีพ

ประชากรบ้านห้วยเหรียงประกอบอาชีพเกษตรกรเป็นหลัก ได้แก่ พืชเศรษฐกิจของชาวใต้นั่นก็คือ ยางพาราและปาล์มน้ำมัน ตามวิถีชีวิตที่สืบทอดมาอย่างยาวนาน การปลูกผัก ปลูกหญ้า ซึ่งเป็นผักปลอดภัยจากสารพิษ การเลี้ยงสัตว์ เช่น หมู ไก่ โค กระบือ รวมถึงการเลี้ยงปลา เช่น ปลานิล ปลาตะเพียนและปลาบึก เป็นต้น เพื่อเป็นอาชีพเสริมและจำหน่ายและนำมาบริโภคในครัวเรือนรวมถึงแจกจ่ายให้เพื่อนบ้านใกล้เคียงโดยได้รับการสนับสนุนจากภาครัฐ คือเกษตรอำเภอเมืองกระบี่ เช่น โครงการสร้างรายได้ให้แก่เกษตรกรรายย่อย โครงการเกษตรทฤษฎีใหม่ โครงการผักกางมุ้งและโครงการ ๙๑๐๑

ตามรอยเท้าพ่อ ภายใต้ร่มพระบารมี เพื่อการพัฒนาการเกษตรอย่างยั่งยืน โครงการหมู่บ้านเศรษฐกิจพอเพียง โคก หนอง นา โมเดล

การปลูกผักและเลี้ยงปลาน้ำจืด

สภาพเศรษฐกิจ

ชาวบ้านในชุมชนห้วยเหรียงดำเนินวิถีชีวิตโดยน้อมนำหลักแนวคิดเศรษฐกิจพอเพียงของในหลวงรัชกาลที่ ๙ มายึดหลักในการใช้ชีวิตอยู่บนพื้นฐานของความพอเพียงพื้นฐานของทางสายกลางและความไม่ประมาท โดยคำนึงถึง ความพอประมาณ ความมีเหตุผล การสร้างภูมิคุ้มกันที่ดีในตัว ตลอดจน ใช้ความรู้ ความรอบคอบ และคุณธรรม ประกอบการวางแผน การตัดสินใจและการกระทำ ทำให้ชาวบ้านอยู่ร่วมกันในชุมชนอย่างมีความสุข

๑) รายได้เฉลี่ย ๖๔,๔๘๘ บาท/คน/ปี

๒) ประชาชนส่วนใหญ่มีรายได้หลักจากการทำสวนยางพารา สวนปาล์มน้ำมัน ยางพารา ปลูกผัก เลี้ยงสัตว์

๓) มีเส้นทางการคมนาคมในการขนส่งผลผลิตทางการเกษตรได้ตลอดปี

สภาพสังคม

ความเป็นอยู่ของประชาชนบ้านห้วยเหรียงมีความเป็นชนบท มีการรวมกลุ่มกันทำกิจกรรมต่างๆ ในชุมชน มีความเอื้อเฟื้อเผื่อแผ่ซึ่งกันและกัน มีการเคารพผู้อาวุโส และผู้นำในชุมชน ทางด้านครอบครัว ส่วนใหญ่เป็นครอบครัวเดี่ยว แต่มีการดูแลผู้สูงอายุเป็นอย่างดี

ศิลปะ วัฒนธรรม ประเพณี เทศกาล ภูมิปัญญาท้องถิ่น

ชุมชนบ้านห้วยเหรียงมีการส่งเสริมด้านศาสนา ให้ความสำคัญในการร่วมสืบสาน สืบทอดวัฒนธรรมประเพณีสำคัญ เช่น ชาวบ้านไปทำบุญในวันพระ วันสำคัญทางศาสนา เข้าพรรษา ออกพรรษา ประเพณีวันสารทเดือนสืบ แห่จาดเดือนสิบได้ร่วมสืบสานไม่ให้เลือนหายไป คงไว้ให้ลูกหลานและชนรุ่นหลังได้รู้จักและร่วมสืบสานต่อไป

<u>ศิลปะ/วัฒนธรรม</u> - ลิเกป่า

<u>ประเพณีที่สำคัญ</u> - ประเพณีทำบุญอาบน้ำผู้สูงอายุในวันสงกรานต์
- ประเพณีทำบุญเดือนสิบ (การทำกระจาด)
- ประเพณีวันเข้าพรรษา
- ประเพณีวันออกพรรษา
- ประเพณีทำบุญวันขึ้นปีใหม่

ผู้นำชุมชน

นายมะโน เครือแก้ว
กำนันตำบลกระบี่น้อย

นายสมเนต ดวงขวัญ
ผู้ใหญ่บ้านหมู่ที่ ๗ บ้านห้วยเหรียง

คณะกรรมการหมู่บ้าน

๑. นายสมเนต ดวงขวัญ	ด้านอำนวยการ
๒. นายธิติพงษ์ ยืนยงค์	ด้านการปกครองและรักษาความสงบ
๓. นายสวัสดิ์ นะบุตร	ด้านส่งเสริมเศรษฐกิจ
๔. นางสาวกันยารัตน์ นะบุตร	ด้านแผนพัฒนาหมู่บ้าน
๕. นางสาวกาญจนา นะบุตร	ด้านสังคม สิ่งแวดล้อมและสาธารณสุข
๖. นายสมพร คงนิล	ด้านการศึกษา ศาสนาและวัฒนธรรม
๗. นายณัชธน์พงศ์ ณัฎฐ์ณปภัช	หัวหน้าคณะทำงานด้านการปกครองและรักษาความสงบเรียบร้อย
๘. นายไสว ดวงขวัญ	หัวหน้าคณะทำงานด้านสังคม สิ่งแวดล้อม และ สาธารณสุข
๙. นายวีรพันธ์ ศิลปศาสตร์	หัวหน้าคณะทำงานด้านส่งเสริมเศรษฐกิจ
๑๐.นายอุดม เดชวรวิทย์	หัวหน้าคณะทำงานด้านแผนพัฒนาหมู่บ้าน
๑๑.นายรื่น เครือแก้ว	หัวหน้าคณะทำงานด้านการศึกษา ศาสนาและวัฒนธรรม

ประชุมคณะกรรมการหมู่บ้าน

ยุทธศาสตร์การพัฒนาหมู่บ้าน/ชุมชน

๑ วิสัยทัศน์ของหมู่บ้าน

หมู่บ้านเศรษฐกิจพอเพียง ผลิตยางพาราควบคู่ปาล์มน้ำมัน อนุรักษ์ป่าชุมชน มีอาชีพเสริม สร้างรายได้ ประชาชนอยู่ดีกินดี

๒ พันธกิจ

๑. ส่งเสริมการดำเนินชีวิตตามแนวปรัชญาเศรษฐกิจพอเพียง
๒. ส่งเสริมการทำเกษตรอินทรีย์
๓. ส่งเสริมอนุรักษ์ทรัพยากรธรรมชาติ
๔. ส่งเสริมการออม การจัดสวัสดิการชุมชน
๕. ส่งเสริมการปลูกผักปลอดสารพิษเป็นอาชีพเสริมสร้างรายได้

๓ ประเด็นยุทธศาสตร์

- ประเด็นยุทธศาสตร์ที่ ๑. หมู่บ้านเศรษฐกิจพอเพียงต้นแบบ
- ประเด็นยุทธศาสตร์ที่ ๒. หมู่บ้านเกษตรอินทรีย์ ปลูกผักปลอดสารพิษ
- ประเด็นยุทธศาสตร์ที่ ๓. หมู่บ้านมีกองทุนสวัสดิการ ชุมชนสามัคคี
- ประเด็นยุทธศาสตร์ที่ ๓. อนุรักษ์ป่าชุมชน

๔ เป้าประสงค์

- ชุมชนมีความเข้มแข็ง ประชาชนพึ่งตนเองได้บนพื้นฐานของการดำเนินชีวิตตามแนวปรัชญาเศรษฐกิจพอเพียงทุกครัวเรือน
- เป็นหมู่บ้านเกษตรที่ยั่งยืน ปลูกผักปลอดสารพิษเป็นอาชีพเสริม
- หมู่บ้านมีป่าชุมชนเป็นต้นน้ำที่อุดมสมบูรณ์
- ประชาชนมีเงินออม
- ประชาชนมีสวัสดิการ มีความสามัคคี

๕ อัตลักษณ์ของหมู่บ้าน

เป็นหมู่บ้านเกษตรกรรม ดำรงชีวิตอย่างพอเพียง และเป็นชุมชนอนุรักษ์

๑.๒ โครงการ/กิจกรรมที่หมู่บ้านดำเนินการในรอบ ๓ ปี

ในรอบ ๓ ปีที่ผ่านมาหมู่บ้านห้วยเหรียงหมู่ที่ ๗ ตำบลกระบี่น้อยได้มีโครงการ/กิจกรรมดังนี้

โครงการ/กิจกรรม

๑. โครงการหมู่บ้านยั่งยืน

ชาวบ้านห้วยเหรียงมีคุณภาพชีวิตความเป็นอยู่ที่ดีขึ้น โดยน้อมนำพระราชดำริของพระบาทสมเด็จพระบรมชนกาธิเบศร มหาภูมิพลอดุลยเดชมหาราช บรมนาถบพิตร มาเป็นแนวทางในการประกอบอาชีพ จนสามารถเลี้ยงดูตนเองและครอบครัวให้มีชีวิตความเป็นอยู่ที่ดี พึ่งพาตนเองได้

๒. โครงการหมู่บ้านเศรษฐกิจพอเพียง เป็นหมู่บ้านต้นแบบ โคก หนอง นาโมเดล

๓. โครงการหมู่บ้านสีขาว

ชาวบ้านห้วยเหรียงร่วมกัน ตั้งกฎกติกาของหมู่บ้านเพื่อให้เป็นหมู่บ้านปลอดจากอบายมุข สิ่งเสพติด ป้องกันปัญหาการทะเลาะเบาะแว้ง ข้อพิพาทต่าง ๆ

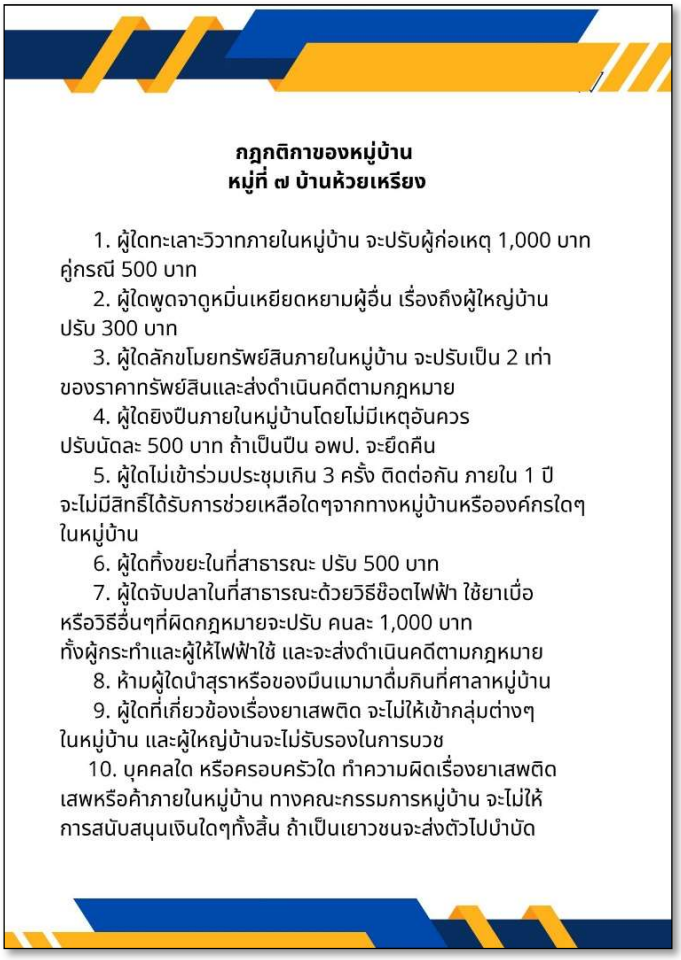

กฎกติกาของหมู่บ้าน
หมู่ที่ ๗ บ้านห้วยเหรียง

1. ผู้ใดทะเลาะวิวาทภายในหมู่บ้าน จะปรับผู้ก่อเหตุ 1,000 บาท คู่กรณี 500 บาท
2. ผู้ใดพูดจาดูหมิ่นเหยียดหยามผู้อื่น เรื่องถึงผู้ใหญ่บ้าน ปรับ 300 บาท
3. ผู้ใดลักขโมยทรัพย์สินภายในหมู่บ้าน จะปรับเป็น 2 เท่า ของราคาทรัพย์สินและส่งดำเนินคดีตามกฎหมาย
4. ผู้ใดยิงปืนภายในหมู่บ้านโดยไม่มีเหตุอันควร ปรับนัดละ 500 บาท ถ้าเป็นปืน อพป. จะยึดคืน
5. ผู้ใดไม่เข้าร่วมประชุมเกิน 3 ครั้ง ติดต่อกัน ภายใน 1 ปี จะไม่มีสิทธิ์ได้รับการช่วยเหลือใดๆจากทางหมู่บ้านหรือองค์กรใดๆ ในหมู่บ้าน
6. ผู้ใดทิ้งขยะในที่สาธารณะ ปรับ 500 บาท
7. ผู้ใดจับปลาในที่สาธารณะด้วยวิธีช็อตไฟฟ้า ใช้ยาเบื่อ หรือวิธีอื่นๆที่ผิดกฎหมายจะปรับ คนละ 1,000 บาท ทั้งผู้กระทำและผู้ให้ไฟฟ้าใช้ และจะส่งดำเนินคดีตามกฎหมาย
8. ห้ามผู้ใดนำสุราหรือของมึนเมามาดื่มกินที่ศาลาหมู่บ้าน
9. ผู้ใดที่เกี่ยวข้องเรื่องยาเสพติด จะไม่ให้เข้ากลุ่มต่างๆ ในหมู่บ้าน และผู้ใหญ่บ้านจะไม่รับรองในการบวช
10. บุคคลใด หรือครอบครัวใด ทำความผิดเรื่องยาเสพติด เสพหรือค้าภายในหมู่บ้าน ทางคณะกรรมการหมู่บ้าน จะไม่ให้ การสนับสนุนเงินใดๆทั้งสิ้น ถ้าเป็นเยาวชนจะส่งตัวไปบำบัด

กองทุนในหมู่บ้าน

๑. ชื่อกองทุน กองทุนหมู่บ้านห้วยเหรียง

เงินฝากธนาคาร	๑๓๐,๖๙๕.๖๐	บาท
เงินจัดสรร(เงินกองทุน)	๒,๗๑๐,๘๑๕.๐๐	บาท
เงินเพิ่มทุนระยะที่ ๒	๔๐๐,๐๐๐.๐๐	บาท
เงินเพิ่มทุนระยะที่ ๓	๑,๐๐๐,๐๐๐.๐๐	บาท
เงินสมทบกองทุน	๑๔๗,๗๑๒.๑๘	บาท
เงินบัญชี ๒	๑๒,๓๔๐.๐๐	บาท
รายได้ค่าโครงการ	๙๘,๗๔๐.๐๐	บาท
ดอกเบี้ยเงินฝากธนาคาร	๓๗๑.๒๔	บาท
รวมหนี้สินและทุน	๒,๘๔๑,๕๑๐.๖๐	บาท

๒. กองทุน งบดุลโครงการแก้ไขปัญหาความยากจน (กข.คจ)

เงินฝากธนาคาร	๑๓๙,๑๘๖.๖๘	บาท
เงินยืม (เงินในมือลูกหนี้)	๑๔๐,๘๑๓.๓๗	บาท
รวมหนี้สินและทุน	๒๘๐,๐๐๐.๐๐	บาท

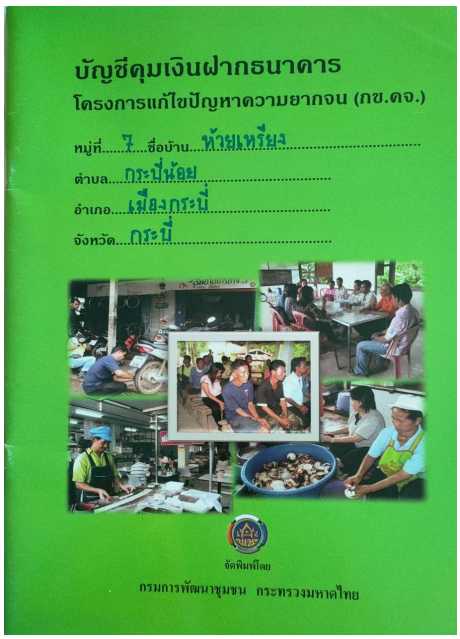

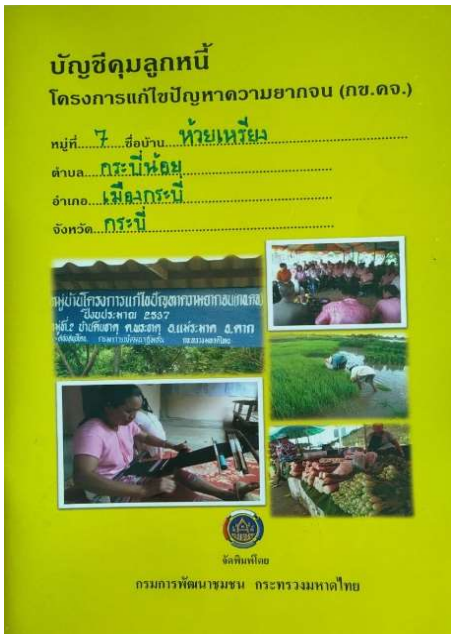

ผลการขึ้นทะเบียนและปรับปรุงทะเบียนเกษตรกร จำแนกระดับหมู่บ้าน ปี ๒๕๖๕ (ตามที่ตั้งแปลง)

พื้นที่	ชนิดพืช	ครัวเรือน	แปลง	เนื้อที่ (ไร่)
ตำบลกระบี่น้อย		๑,๓๖๙	๒,๙๓๕	๒๔,๘๔๐.๙๖
	ปาล์มน้ำมัน	๘๒๕	๑,๓๐๙	๑๒,๓๑๗.๘๓
	ยางพารา	๙๗๐	๑,๔๙๔	๑๒,๑๒๓.๒๗
	ไม้ผล	๔๘	๗๕	๒๒๓.๘๓
หมู่ที่ ๗		๓๓๑	๖๕๕	๖,๓๖๘.๔๐
	ปาล์มน้ำมัน	๑๙๕	๒๗๔	๒,๗๑๓.๑๖
	ยางพารา	๒๔๖	๓๔๓	๓,๕๖๖.๕๐
	ไม้ผล	๑๗	๓๐	๖๙.๖๓

๑.๓ รางวัลเกียรติคุณที่หมู่บ้านได้รับในรอบ ๓ ปี

กรมการปกครอง
ขอมอบประกาศเกียรติคุณให้ไว้เพื่อแสดงว่า
บ้านห้วยเหรียง หมู่ ๗ ตำบลกระบี่น้อย อำเภอเมืองกระบี่ จังหวัดกระบี่
ได้รับรางวัลชนะเลิศในระดับอำเภอ
ตามโครงการคัดเลือกหมู่บ้านเข้มแข็ง ตามแนวทาง "แผ่นดินธรรม แผ่นดินทอง" (หมู่บ้านอยู่เย็น) ประจำปี ๒๕๖๓
ขอให้ประสบแต่ความสุข ความเจริญ ตลอดไป
ให้ไว้ ณ วันที่ ๒๓ เดือน พฤศจิกายน พุทธศักราช ๒๕๖๓
(นายธนาคม จงจิระ)
อธิบดีกรมการปกครอง

กรมวิชาการเกษตร
กระทรวงเกษตรและสหกรณ์
ใบรับรองฉบับนี้ให้ไว้เพื่อแสดงว่า
นายสมเนต ดวงขวัญ
ที่อยู่ เลขที่ 82/1 หมู่ 7 ตำบลกระบี่น้อย อำเภอเมืองกระบี่ จังหวัดกระบี่
ได้รับการรับรองมาตรฐานสินค้าเกษตร
การปฏิบัติทางการเกษตรที่ดีสำหรับพืชอาหาร มกษ. 9001 - 2556
รหัสรับรอง กษ 03-9001-81-111-000347
รหัสแปลง 81010300-9111-0016-0145 ชนิดพืช ทุเรียนหมอนทอง พื้นที่ 0.5 ไร่
ที่ตั้งแปลง หมู่ที่ 7 ตำบลกระบี่น้อย อำเภอเมืองกระบี่ จังหวัดกระบี่
วันที่รับรอง 23 เดือน พฤษภาคม พ.ศ. 2566 วันที่หมดอายุ 21 เดือน กุมภาพันธ์ พ.ศ. 2568
(นางสาวฉันทนา คงนคร)
ผู้อำนวยการสำนักวิจัยและพัฒนาการเกษตรเขตที่ 7
ปฏิบัติราชการแทนอธิบดีกรมวิชาการเกษตร
กรมวิชาการเกษตร
สำนักวิจัยและพัฒนาการเกษตรเขตที่ 7 ต.ท่าขนุน อ.กายสิทธิ์ จ.สุราษฎร์ธานี โทร.077-259445-6 อีเมล : sap_oard7@hotmail.com

๑.๔ ข้อมูลอาชญากรรมของหมู่บ้านในรอบ ๓ ปี

ข้อมูลด้านอาชญากรรมของหมู่บ้าน บ้านห้วยเหรียง หมู่ที่ ๗ ตำบลกระบี่น้อย อำเภอเมืองกระบี่ จังหวัดกระบี่ ๓ ปี ย้อนหลัง สามารถจำแนกได้ ดังนี้

๑.๔.๑ ปี พ.ศ. ๒๕๖๔ ไม่มี

๑.๔.๒ ปี พ.ศ. ๒๕๖๕ ไม่มี

๑.๔.๓ ปี พ.ศ. ๒๕๖๖ (ถึงปัจจุบัน) ไม่มี

ที่มาของข้อมูล : สถานีตำรวจภูธรเมืองกระบี่ จังหวัดกระบี่

๑.๕ ข้อมูลเกี่ยวกับยาเสพติดของหมู่บ้านในรอบ ๓ ปี

ข้อมูลยาเสพติดในหมู่บ้านห้วยเหรียง หมู่ที่ ๗ ตำบลกระบี่น้อยอำเภอเมืองกระบี่ จังหวัดกระบี่ ๓ ปี ย้อนหลัง สามารถจำแนกได้ ดังนี้

๑.๕.๑ ปี พ.ศ. ๒๕๖๔ ๑ คดี

๑.๕.๒ ปี พ.ศ. ๒๕๖๕ ๑ คดี

๑.๕.๓ ปี พ.ศ. ๒๕๖๖ (ถึงปัจจุบัน) ๑ คดี

สรุปรอบ ๓ ปี ๓ คดี

ที่มาของข้อมูล : สถานีตำรวจภูธรเมืองกระบี่ จังหวัดกระบี่

๑.๖ ข้อมูลการทะเลาะวิวาทและก่อความไม่สงบสุขในรอบ ๓ ปี

ข้อมูลการทะเลาะวิวาทและก่อความไม่สงบสุขในหมู่บ้านห้วยเหรียง หมู่ที่ ๗ ตำบลกระบี่น้อย อำเภอเมืองกระบี่ จังหวัดกระบี่ ๓ ปี ย้อนหลัง สามารถจำแนกได้ ดังนี้

๑.๖.๑ ปี พ.ศ. ๒๕๖๔ ไม่มี

๑.๖.๒ ปี พ.ศ. ๒๕๖๕ ๑ คดี

๑.๖.๓ ปี พ.ศ. ๒๕๖๖ (ถึงปัจจุบัน) ไม่มี

สรุปรอบ ๓ ปี มี ๑ คดี

ที่มาของข้อมูล : สถานีตำรวจภูธรเมืองกระบี่ จังหวัดกระบี่

๑.๗ ข้อมูลเกี่ยวกับสาธารณสุขของหมู่บ้านในรอบ ๓ ปี

ข้อมูลเกี่ยวกับผู้สูงอายุของหมู่ที่ ๗ บ้านห้วยเหรียง

ปี พ.ศ.	ผู้สูงอายุ	
	ชาย	หญิง
๒๕๖๓	๑๑๒	๑๒๒
๒๕๖๔	๑๑๘	๑๓๔
๒๕๖๕	๑๐๘	๑๒๘
๒๕๖๖	๙๕	๑๑๖

ข้อมูลเกี่ยวกับผู้สูงอายุของหมู่ที่ ๗ บ้านห้วยเหรียง

ข้อมูลสุขภาพ	๒๕๖๔		๒๕๖๕		๒๕๖๖	
	ชาย	หญิง	ชาย	หญิง	ชาย	หญิง
คนพิการ	๑๘	๑๕	๑๗	๑๔	๑๖	๑๓
ผู้ป่วยติดเตียง	๕	๓	๓	๒	๐	๑
ผู้ป่วยจิตเวช	๑	๐	๑	๐	๑	๐
โรคมะเร็ง	๑	๐	๑	๐	๑	๐
โรคไต	๒	๐	๒	๐	๒	๐
โรคความดันโลหิตสูง	๔๙	๘๘	๕๓	๙๔	๕๗	๙๙
โรคเบาหวาน	๒๓	๒๖	๒๔	๒๘	๒๔	๒๗

ที่มาของข้อมูลสาธารณสุขหมู่บ้าน คือ โรงพยาบาลส่งเสริมสุขภาพบ้านนาตีน ตำบลกระบี่น้อย อำเภอเมืองกระบี่ จังหวัดกระบี่

ข้อมูลการตั้งครรภ์ก่อนวัยอันควรของคนหมู่ที่ ๗ บ้านห้วยเหรียง ไม่มี

ข้อมูลการฆ่าตัวตายของคนหมู่ที่ ๗ บ้านห้วยเหรียง ไม่มี

หมวด ๒
กิจกรรมส่งเสริมการรักษาศีล ๕ ของหมู่บ้าน (ตามหลักเบญจศีล - เบญจธรรม)

กิจกรรมส่งเสริมการรักษาศีล ๕ ของหมู่บ้าน (ตามหลักเบญจศีล - เบญจธรรม)

ศีล คือ ความปกติและการรักษาศีลก็คือ ความตั้งใจรักษาปกติ อันเป็นหลักปฏิบัติที่ไม่ทำให้เดือดร้อนแก่ตนเองและผู้อื่น และเป็นหลักแห่งความประพฤติที่จะทำให้เกิดความสะอาดทางกาย และวาจา ตามหลักเบญจศีลหรือศีล ๕ เป็นเครื่องรักษาเจตนาที่จะควบคุมกาย และวาจาให้เป็นปกติ เป็นธรรมที่คู่กันกับเบญจธรรม ซึ่งเป็นหลักธรรมที่ควรปฏิบัติ ๕ ประการ เมื่อปฏิบัติตามหลักเบญจศีลและเบญจธรรมแล้ว ย่อมส่งผลดีให้ผู้รักษาศีลมีสุขภาพแข็งแรง ปราศจากโรคภัยเบียดเบียนครอบครัวอยู่ร่วมกันอย่างมีความสุข

ชาวบ้านบ้านห้วยเหรียง ได้นำหลักปฏิบัติของศีล ๕ มาเป็นแนวทางในการดำเนินชีวิต เพื่อให้คนในหมู่บ้านดำเนินชีวิตประจำวันด้วยความไม่ประมาท และดำรงตนอยู่ในศีลธรรมอันดี จึงได้ร่วมกันจัดกิจกรรมต่างๆ ในการส่งเสริมการรักษาศีล ๕ ดังนี้

๒.๑ รายงานกิจกรรมการส่งเสริมการรักษาศีลข้อที่ ๑

ศีลข้อที่ ๑ ปาณาติปาตา เวรมณี สิกฺขาปทํ สมาทิยามิ คือเว้นจากการฆ่าสัตว์ตัดชีวิตทั้งปวงรวมถึงการทำร้ายสัตว์หรือมนุษย์ด้วย

๒.๑.๑ การตั้งคณะกรรมการส่งเสริมความสามัคคีและคุ้มครองสิทธิของชุมชนหรือคณะกรรมการความปลอดภัยของหมู่บ้าน (ชรบ.)

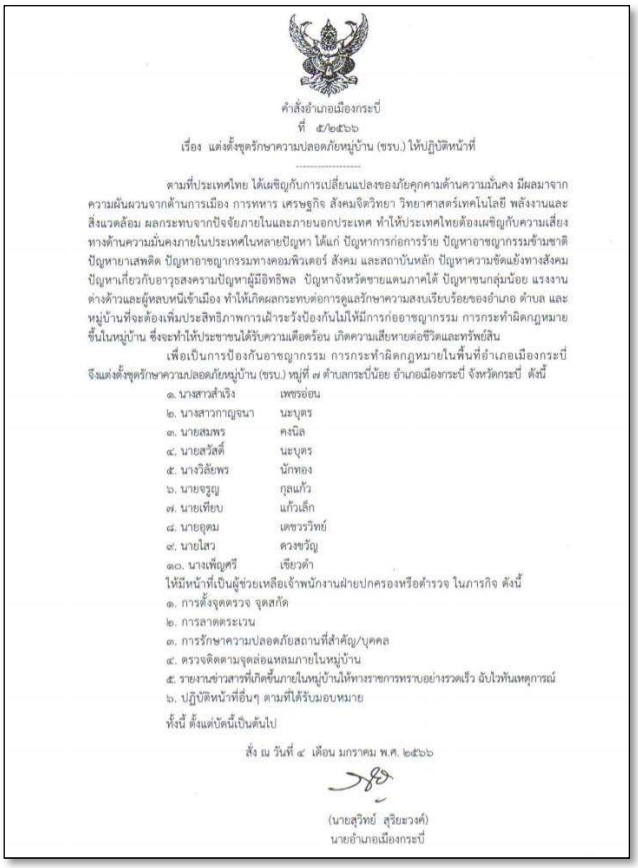

คำสั่งอำเภอเมืองกระบี่
ที่ ๕/๒๕๖๖
เรื่อง แต่งตั้งชุดรักษาความปลอดภัยหมู่บ้าน (ชรบ.) ให้ปฏิบัติหน้าที่

ตามที่ประเทศไทย ได้เผชิญกับการเปลี่ยนแปลงของภัยคุกคามด้านความมั่นคง มีผลมาจากความผันผวนจากด้านการเมือง การทหาร เศรษฐกิจ สังคมจิตวิทยา วิทยาศาสตร์เทคโนโลยี พลังงานและสิ่งแวดล้อม ผลกระทบจากปัจจัยภายในและภายนอกประเทศ ทำให้ประเทศไทยต้องเผชิญกับความเสี่ยงทางด้านความมั่นคงภายในประเทศในหลายปัญหา ได้แก่ ปัญหาการก่อการร้าย ปัญหาอาชญากรรมข้ามชาติ ปัญหายาเสพติด ปัญหาอาชญากรรมทางคอมพิวเตอร์ สังคม และสถาบันหลัก ปัญหาความขัดแย้งทางสังคม ปัญหาเกี่ยวกับอาวุธสงครามปัญหาผู้มีอิทธิพล ปัญหาจังหวัดชายแดนภาคใต้ ปัญหาชนกลุ่มน้อย แรงงานต่างด้าวและผู้หลบหนีเข้าเมือง ทำให้เกิดผลกระทบต่อการดูแลรักษาความสงบเรียบร้อยของอำเภอ ตำบล และหมู่บ้านที่จะต้องเพิ่มประสิทธิภาพการเฝ้าระวังป้องกันไม่ให้มีการก่ออาชญากรรม การกระทำผิดกฎหมายขึ้นในหมู่บ้าน ซึ่งจะทำให้ประชาชนได้รับความเดือดร้อน เกิดความเสียหายต่อชีวิตและทรัพย์สิน

เพื่อเป็นการป้องกันอาชญากรรม การกระทำผิดกฎหมายในพื้นที่อำเภอเมืองกระบี่ จึงแต่งตั้งชุดรักษาความปลอดภัยหมู่บ้าน (ชรบ.) หมู่ที่ ๗ ตำบลกระบี่น้อย อำเภอเมืองกระบี่ จังหวัดกระบี่ ดังนี้

๑. นางสาวสำเริง เพชรอ่อน
๒. นางสาวกาญจนา นะบุตร
๓. นายสมพร คงนิล
๔. นายสวัสดิ์ นะบุตร
๕. นางวิลัยพร นักทอง
๖. นายจรูญ กุลแก้ว
๗. นายเทียบ แก้วเล็ก
๘. นายยุตม เดชวรวิทย์
๙. นายไสว ดวงขวัญ
๑๐. นางเพ็ญศรี เขียวดำ

ให้มีหน้าที่เป็นผู้ช่วยเหลือเจ้าพนักงานฝ่ายปกครองหรือตำรวจ ในภารกิจ ดังนี้
๑. การตั้งจุดตรวจ จุดสกัด
๒. การลาดตระเวน
๓. การรักษาความปลอดภัยสถานที่สำคัญ/บุคคล
๔. ตรวจติดตามจุดล่อแหลมภายในหมู่บ้าน
๕. รายงานข่าวสารที่เกิดขึ้นภายในหมู่บ้านให้ทางราชการทราบอย่างรวดเร็ว ฉับไวทันเหตุการณ์
๖. ปฏิบัติหน้าที่อื่นๆ ตามที่ได้รับมอบหมาย

ทั้งนี้ ตั้งแต่บัดนี้เป็นต้นไป

สั่ง ณ วันที่ ๔ เดือน มกราคม พ.ศ. ๒๕๖๖

(นายสุวิทย์ สุริยะวงศ์)
นายอำเภอเมืองกระบี่

ภาพคำสั่งการแต่งตั้งคณะกรรมการความปลอดภัยของหมู่บ้าน (ชรบ.)

๒.๑.๒ การกำหนดเขตอภัยของหมู่บ้าน

สมาชิกของหมู่บ้าน บ้านห้วยเหรียงร่วมกันกำหนดเขตอภัยทานบริเวณเขื่อนหมู่ที่ ๗ บ้านห้วยเหรียง เพื่อคุ้มครองและปราศจากการถูกเบียดเบียน หรือรบกวนด้วยประการใดๆ ให้แก่สิ่งมีชีวิตทั้งคนและสัตว์

ภาพการกำหนดเขตอภัยทาน

๒.๑.๓ การจัดกิจกรรมเฝ้าระวัง ละความรุนแรงในหมู่บ้าน (ป้องกัน ลดอุบัติเหตุ)

ชุดรักษาความปลอดภัยของหมู่บ้าน (ชรบ.) ร่วมกับอาสาสมัครป้องกันภัยฝ่ายพลเรือน (อปพร.) ตำรวจหมู่บ้านตำบลกระบี่น้อย และเทศบาลตำบลกระบี่น้อย จัดกิจกรรมเฝ้าระวังอุบัติเหตุและความรุนแรงในหมู่บ้านในช่วงวันหยุดเทศกาล หรืองานประเพณีในหมู่บ้านอย่างเคร่งครัด โดยมีคำสั่งแต่งตั้งชุดรักษาความปลอดภัยของหมู่บ้าน (ชรบ.) ร่วมกับอาสาสมัครป้องกันภัยฝ่ายพลเรือน (อปพร.)

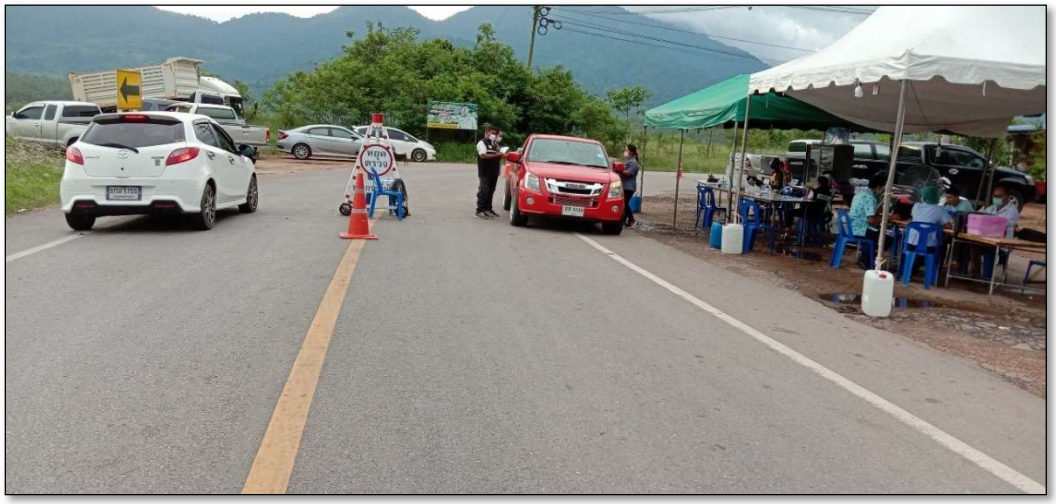

ภาพกิจกรรมเฝ้าระวังความรุนแรงและอุบัติเหตุช่วงเทศกาล

๒.๑.๔ การจัดกิจกรรมส่งเสริมจิตตภาวนาเพื่อเพิ่มพูนความเมตตาตามหลักเบญจธรรม

หมู่บ้านห้วยเหรียง ผู้ปกครองนักเรียน และสถานปฏิบัติวิปัสสนาพุทธธรรม ร่วมกันจัดกิจกรรมอบรมให้ความรู้และส่งเสริมจิตตภาวนาให้แก่นักเรียนและเยาวชนในหมู่บ้าน เพื่อให้เด็กมีคุณธรรมจริยธรรม มีสติสมาธิ มีเมตตา

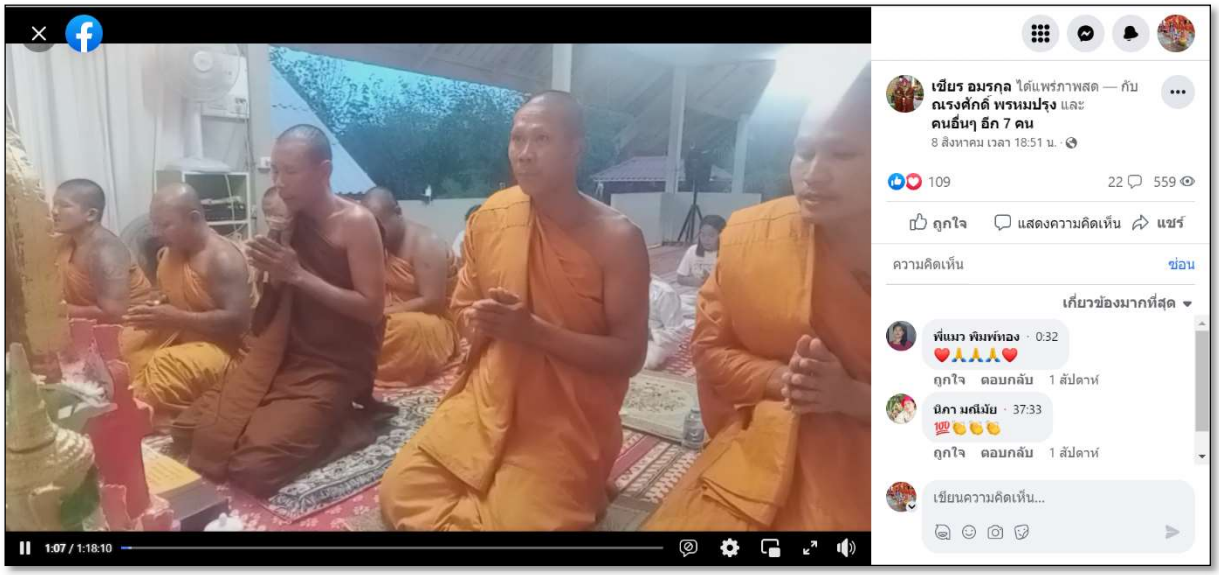
เขียร อมรกุล ได้แพร่ภาพสด — กับ ณรงศักดิ์ พรหมปรุง และ คนอื่นๆ อีก 7 คน
8 สิงหาคม เวลา 18:51 น.
109
22
559
ถูกใจ
แสดงความคิดเห็น
แชร์
ความคิดเห็น
ซ่อน
เกี่ยวข้องมากที่สุด
พี่แมว พิมพ์ทอง · 0:32
ถูกใจ ตอบกลับ 1 สัปดาห์
นิภา มณีมัย · 37:33
ถูกใจ ตอบกลับ 1 สัปดาห์
เขียนความคิดเห็น...
1:07 / 1:18:10

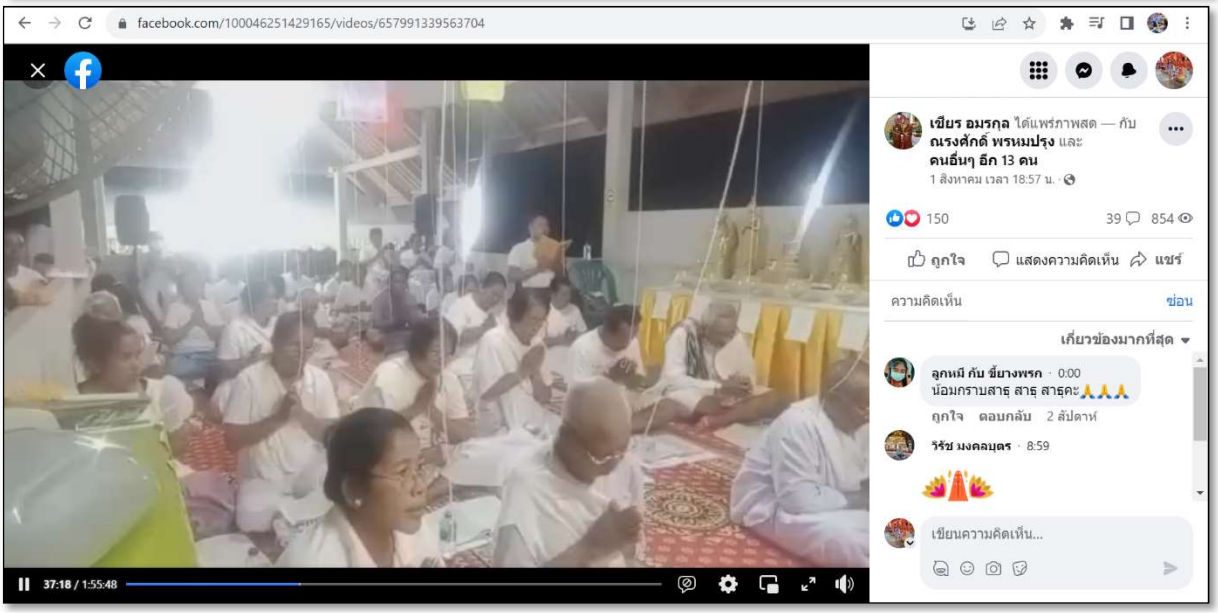
facebook.com/100046251429165/videos/657991339563704
เขียร อมรกุล ได้แพร่ภาพสด — กับ ณรงศักดิ์ พรหมปรุง และ คนอื่นๆ อีก 13 คน
1 สิงหาคม เวลา 18:57 น.
150
39
854
ถูกใจ
แสดงความคิดเห็น
แชร์
ความคิดเห็น
ซ่อน
เกี่ยวข้องมากที่สุด
ลูกหมี กับ ขี้ยางพรก · 0:00
น้อมกราบสาธุ สาธุ สาธุคะ
ถูกใจ ตอบกลับ 2 สัปดาห์
วิรัช มงคลบุตร · 8:59
เขียนความคิดเห็น...
37:18 / 1:55:48

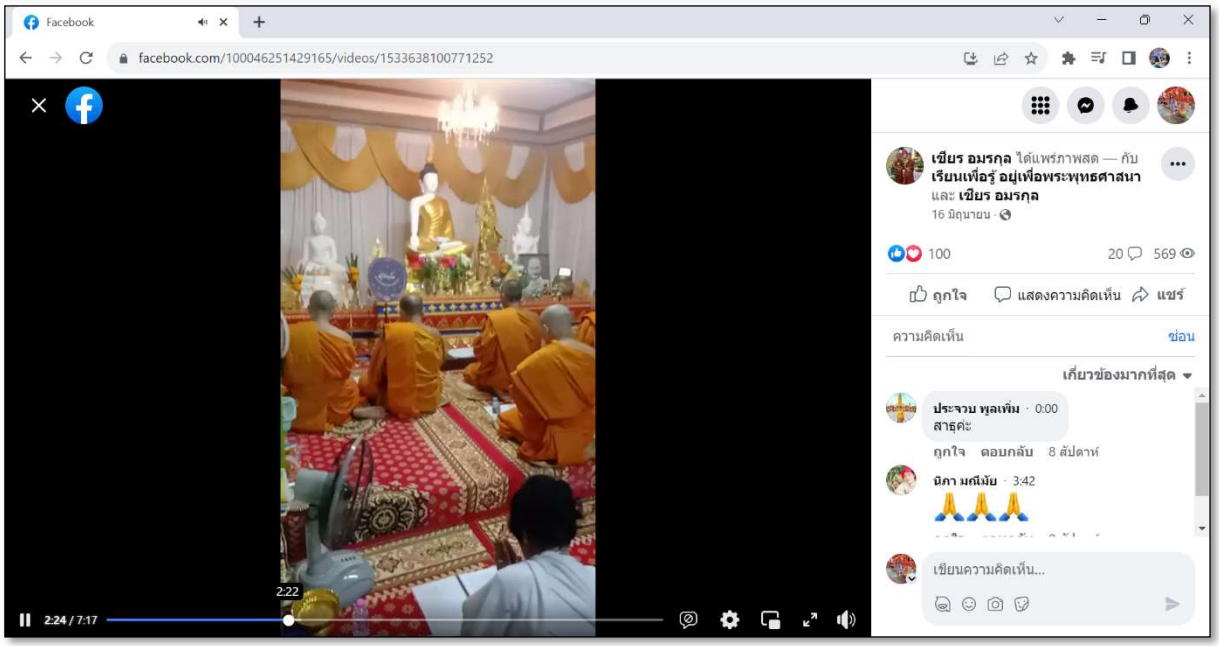
Facebook
facebook.com/100046251429165/videos/1533638100771252
เขียร อมรกุล ได้แพร่ภาพสด — กับ เรียนเพื่อรู้ อยู่เพื่อพระพุทธศาสนา และ เขียร อมรกุล
16 มิถุนายน
100
20
569
ถูกใจ
แสดงความคิดเห็น
แชร์
ความคิดเห็น
ซ่อน
เกี่ยวข้องมากที่สุด
ประจวบ พูลเพิ่ม · 0:00
สาธุคะ
ถูกใจ ตอบกลับ 8 สัปดาห์
นิภา มณีมัย · 3:42
เขียนความคิดเห็น...
2:22
2:24 / 7:17

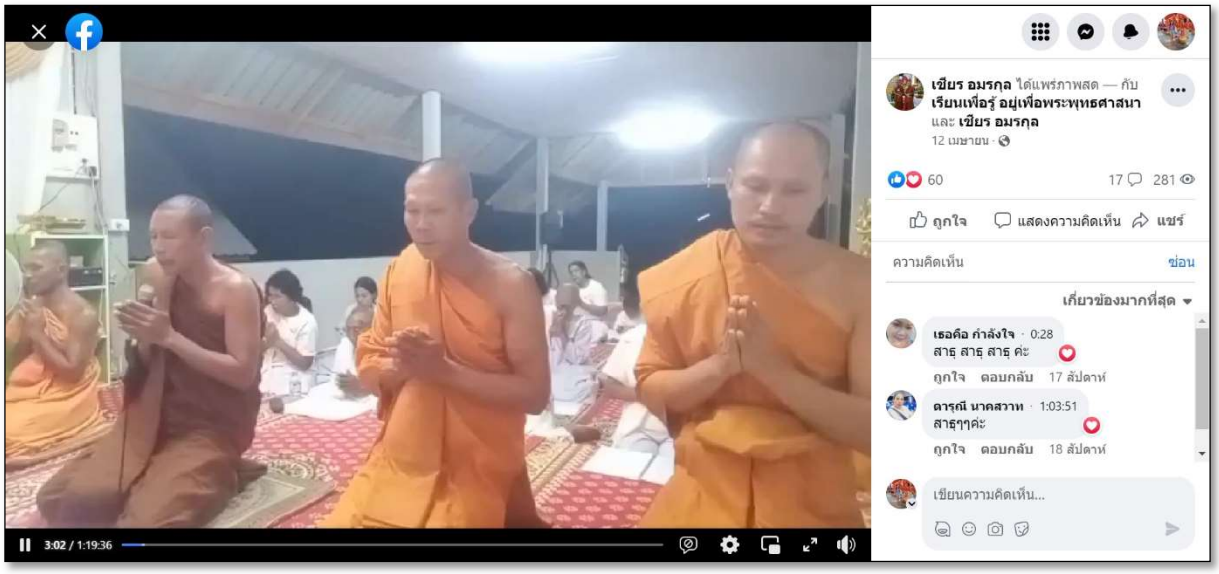

ภาพเด็กและเยาวชนในหมู่บ้านร่วมกันเข้าวัดทำบุญ เจริญจิตตภาวนา
ร่วมทั้งมีการเผยแพร่ภาพสดทางสื่อโซเชียลเพื่อให้ประชาชนผู้มีจิตศรัทธาได้เจริญจิตภาวนาที่บ้าน

๒.๑.๕ กิจกรรมการปล่อยนก ปล่อยปลา ไถ่ชีวิตโค กระบือและสัตว์เลี้ยงอื่นๆ

หมู่บ้านห้วยเหรียงโดยผู้นำชุมชน ผู้ปกครองนักเรียน คณะครูและนักเรียนโรงเรียนวัดโพธิ์เรียงได้ส่งเสริมให้สมาชิกของชุมชนเป็นผู้ที่มีความเมตตากรุณาต่อสัตว์เห็นคุณค่าของการให้ชีวิตและการให้ทานเพื่อการดำรงชีวิตจึงได้จัดกิจกรรมอย่างหลากหลาย เช่น กิจกรรมการปล่อยปลาในอ่างเก็บน้ำคลองแห้ง

ภาพกิจกรรมการปล่อยปลาในอ่างเก็บน้ำคลองแห้ง

๒.๒ กิจกรรมการส่งเสริมการรักษาศีลข้อที่ ๒

ศีลข้อที่ ๒ อทินฺนาทานา เวรมณี สิกฺขาปทํ สมาทิยามิ คือ เว้นจากการลักทรัพย์ เอาสิ่งของที่เจ้าของไม่ได้ให้ รวมถึงการเบียดบัง ฉ้อราษฎร์บังหลวง เอาเปรียบคนอื่นด้วย

๒.๒.๑ การตั้งคณะกรรมการ / ชุดรักษาความปลอดภัยเพื่อดูแลทรัพย์สินในหมู่บ้าน

บ้านห้วยเหรียง หมู่ที่ ๗ ตำบลกระบี่น้อย มีชุดรักษาความปลอดภัยประจำหมู่บ้าน (ชรบ.) โดยมีนายณัชธน์พงศ์ ณัฏฐ์ณปภัช ผู้ช่วยผู้ใหญ่บ้านฝ่ายรักษาความสงบเป็นหัวหน้าชุดรักษาความปลอดภัยประจำหมู่บ้าน เพื่อดูแลทรัพย์สิน ทั้งของส่วนตนและส่วนรวม และให้หมู่บ้านมีความเป็นระเบียบเรียบร้อย

ภาพการประชุมคณะกรรมการ / ชุดรักษาความปลอดภัยเพื่อดูแลทรัพย์สินในหมู่บ้าน

๒.๒.๒ การตั้งกฎ ระเบียบในการป้องกันและแก้ไขปัญหาการลักขโมย

คณะกรรมการบ้านห้วยเหรียง หมู่ที่ ๗ ตำบลกระบี่น้อย ได้จัดตั้งกฎกติกาหมู่บ้านโดยผ่านประชาคมของหมู่บ้าน กฎข้อที่ ๓ ผู้ใดลักขโมยทรัพย์สินภายในหมู่บ้าน จะปรับเป็น ๒ เท่าของราคาทรัพย์สินและส่งดำเนินคดีตามกฎหมาย ซึ่งกฎกติกาของหมู่บ้านเป็นการทำข้อตกลงร่วมกันของหมู่บ้าน จัดทำขึ้นเพื่อความสงบสุข ความเป็นระเบียบเรียบร้อยของหมู่บ้านและสอดคล้องกับนโยบายของทางราชการ มีบทลงโทษตามกฎหมายและได้จัดทำข้อตกลงความร่วมมือ การใช้มาตรการป้องกันการลักขโมยผลผลิตปาล์มน้ำมัน บ้านห้วยเหรียง ตำบลกระบี่น้อย อำเภอเมือง จังหวัดกระบี่ ระหว่างสถานีตำรวจภูธรกระบี่ หมู่บ้านห้วยเหรียง และผู้ประกอบกิจการลานเทบ้านห้วยเหรียงและนอกจากนี้หมู่บ้านห้วยเหรียงยังมีชุดรักษาความปลอดภัยประจำหมู่บ้าน (ชรบ.) มีการจัดชุดลาดตระเวนเพื่อรักษาความปลอดภัยและดูแลทรัพย์สินในหมู่บ้าน โดยมีการลาดตระเวนสัปดาห์ละ ๑ ครั้ง

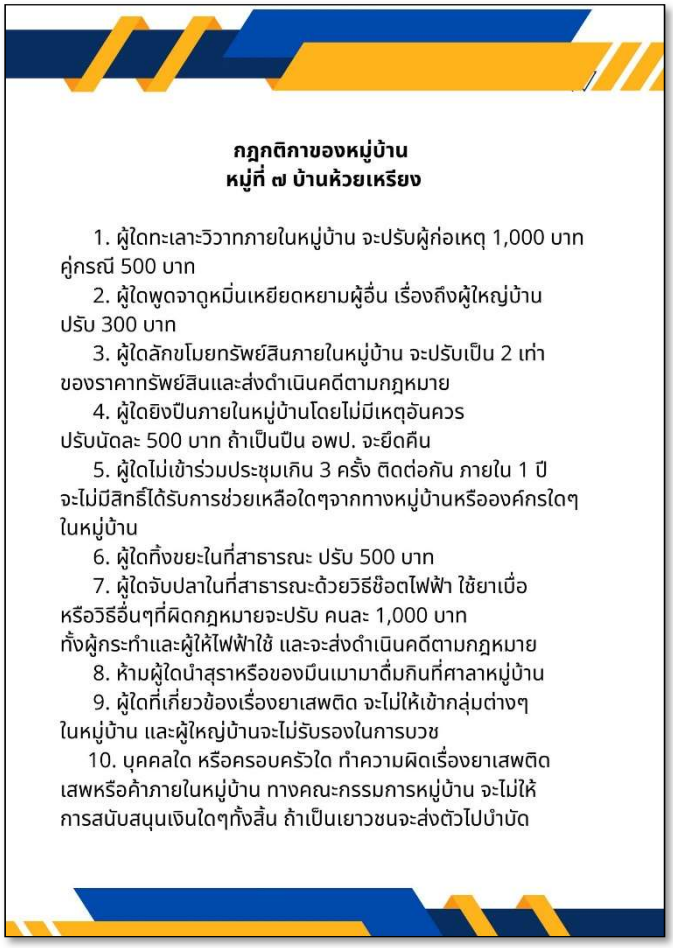

กฎกติกาของหมู่บ้าน
หมู่ที่ ๗ บ้านห้วยเหรียง

1. ผู้ใดทะเลาะวิวาทภายในหมู่บ้าน จะปรับผู้ก่อเหตุ 1,000 บาท คู่กรณี 500 บาท
2. ผู้ใดพูดจาดูหมิ่นเหยียดหยามผู้อื่น เรื่องถึงผู้ใหญ่บ้าน ปรับ 300 บาท
3. ผู้ใดลักขโมยทรัพย์สินภายในหมู่บ้าน จะปรับเป็น 2 เท่าของราคาทรัพย์สินและส่งดำเนินคดีตามกฎหมาย
4. ผู้ใดยิงปืนภายในหมู่บ้านโดยไม่มีเหตุอันควร ปรับนัดละ 500 บาท ถ้าเป็นปืน อพป. จะยึดคืน
5. ผู้ใดไม่เข้าร่วมประชุมเกิน 3 ครั้ง ติดต่อกัน ภายใน 1 ปี จะไม่มีสิทธิ์ได้รับการช่วยเหลือใดๆจากทางหมู่บ้านหรือองค์กรใดๆ ในหมู่บ้าน
6. ผู้ใดทิ้งขยะในที่สาธารณะ ปรับ 500 บาท
7. ผู้ใดจับปลาในที่สาธารณะด้วยวิธีช๊อตไฟฟ้า ใช้ยาเบื่อ หรือวิธีอื่นๆที่ผิดกฎหมายจะปรับ คนละ 1,000 บาท ทั้งผู้กระทำและผู้ให้ไฟฟ้าใช้ และจะส่งดำเนินคดีตามกฎหมาย
8. ห้ามผู้ใดนำสุราหรือของมึนเมามาดื่มกินที่ศาลาหมู่บ้าน
9. ผู้ใดที่เกี่ยวข้องเรื่องยาเสพติด จะไม่ให้เข้ากลุ่มต่างๆ ในหมู่บ้าน และผู้ใหญ่บ้านจะไม่รับรองในการบวช
10. บุคคลใด หรือครอบครัวใด ทำความผิดเรื่องยาเสพติด เสพหรือค้าภายในหมู่บ้าน ทางคณะกรรมการหมู่บ้าน จะไม่ให้ การสนับสนุนเงินใดๆทั้งสิ้น ถ้าเป็นเยาวชนจะส่งตัวไปบำบัด

ภาพการตั้งกฎ ระเบียบในการป้องกันและแก้ไขปัญหาการลักขโมย

๒.๒.๓ การจัดกิจกรรมส่งเสริมความสุจริต โปร่งใสของหมู่บ้าน

หมู่บ้านห้วยเหรียง หมู่ที่ ๗ ตำบลกระบี่น้อย ได้เข้าร่วมกิจกรรม “รณรงค์หมู่บ้านไม่ขายเสียง” ซึ่งจัดขึ้นโดยศูนย์ส่งเสริมพัฒนาประชาธิปไตย (ศส.ปชต.) ประจำปี ๒๕๖๔ เพื่อกระตุ้นให้ทุกหมู่บ้านมีการรณรงค์ไม่ซื้อสิทธิขายเสียง ทำให้เกิดการเลือกตั้งที่มีคุณภาพ สุจริต โปร่งใสและเที่ยงธรรม และส่งเสริม สนับสนุนให้ประชาชนเข้ามามีส่วนร่วมทางการเมืองในกระบวนการเลือกตั้ง การออกเสียงประชามติ ปราศจากการควบคุม ครอบงำหรือชี้นำจากฝ่ายใดฝ่ายหนึ่ง โดยคำนึงถึงผลประโยชน์ส่วนรวมของประเทศชาติเป็นสำคัญ ไม่มีการร้องเรียนในการเลือกตั้ง โดยมีผู้นำชุมชนและคณะกรรมการหมู่บ้านเป็นคณะกรรมการหน่วยเลือกตั้งประจำตำบลกระบี่น้อย (กกต.ประจำตำบล) และในการก่อสร้างทุกโครงการในหมู่บ้าน มีชื่อโครงการ งบประมาณ คณะกรรมการควบคุมการก่อสร้าง คณะกรรมการตรวจรับการก่อสร้างเป็นไปตามระเบียบขั้นตอนการจัดซื้อจัดจ้าง

ภาพการส่งเสริม สนับสนุนให้ประชาชนเข้ามามีส่วนร่วมทางการเมืองในกระบวนการเลือกตั้ง

ภาพประกาศการก่อสร้างถนนในหมู่บ้าน

สร้างให้เด็กและเยาวชนรู้จักประหยัดอดออม

โรงเรียนวัดโพธิ์เรียง เป็นโรงเรียนมีนักเรียนในเขตพื้นที่หมู่ที่ ๗ มาใช้บริการเป็นจำนวนมาก ทางโรงเรียนได้มีกิจกรรมการส่งเสริมการออมให้กับนักเรียน โดยมีวัตถุประสงค์เพื่อสร้างวินัยการออมวัยเด็ก เพื่อฝึกนักเรียนให้รู้จักการประหยัดและเก็บออมไว้ในยามจำเป็น เป็นการสร้างภูมิคุ้มกันความขาดแคลน เพื่อแก้ปัญหานักเรียนขาดแคลน แบ่งเบาภาระผู้ปกครอง เพื่อปลุกจิตสำนึกในการช่วยเหลือตนเองและมีความภาคภูมิใจที่ใช้จ่ายจากเงินเก็บออมเป็นพื้นฐานในการพึ่งตนเองในอนาคต

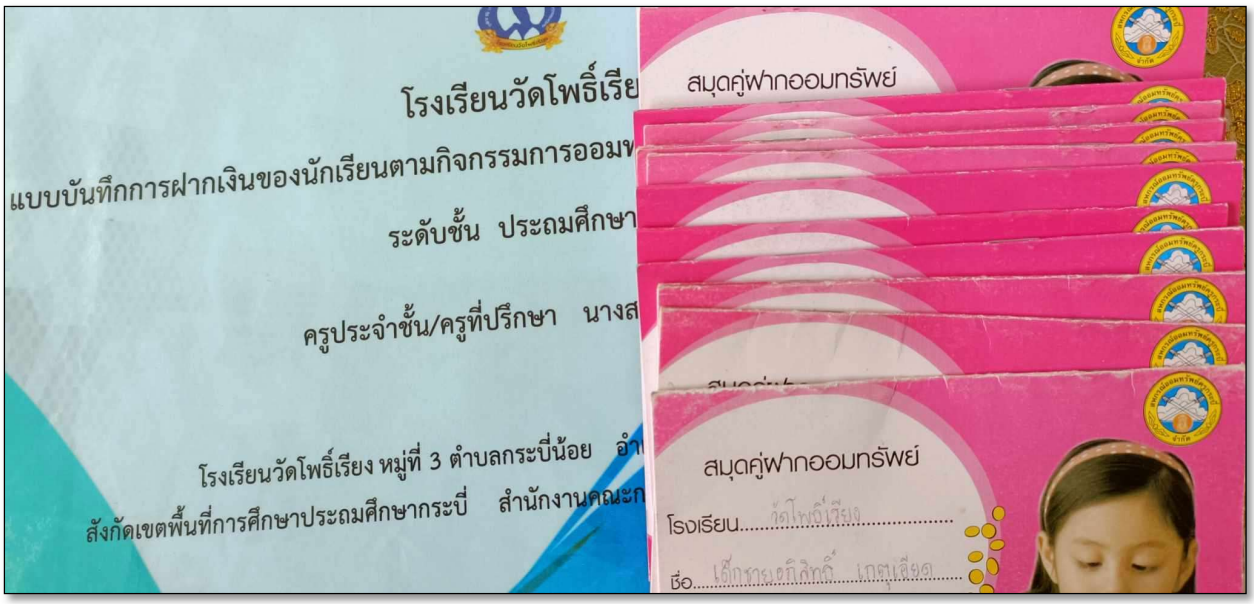

ภาพ เอกสารการออมเงินของนักเรียนโรงเรียนวัดโพธิ์เรียงที่ได้รับการส่งเสริม ปลูกฝังนิสัยรักการออมและสนับสนุนจากชุมชน

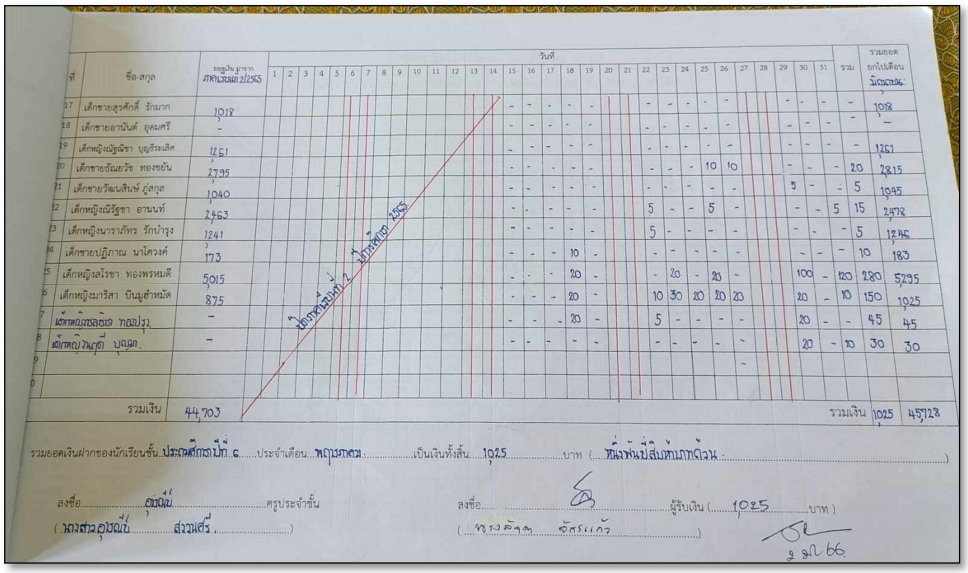

ที่	ชื่อ-สกุล	ยอดเงินฝากเดิม ภาคเรียนที่ 2/2565	วันที่ 1	2	3	4	5	6	7	8	9	10	11	12	13	14	15	16	17	18	19	20	21	22	23	24	25	26	27	28	29	30	31	รวม	รวมยอดยกไปเดือนมิถุนายน
17	เด็กชายสุรศักดิ์ รักมาก	1,018															-	-	-	-	-			-	-	-	-	-			-	-	-	-	-	1,018
18	เด็กชายอานันท์ อุดมศรี	-															-	-	-	-	-			-	-	-	-	-			-	-	-	-	-	-
19	เด็กหญิงณัฐณิชา บุญธีระเลิศ	1,261															-	-	-	-	-			-	-	-	-	-			-	-	-	-	-	1,261
20	เด็กชายธันยวัฒ ทองขยัน	2,795															-	-	-	-	-			-	-	-	10	10			-	-	-	20	2,815
21	เด็กชายวัฒนสินษ์ อู่สกุล	1,040															-	-	-	-	-			-	-	-	-	-			5	-	-	5	1,045
22	เด็กหญิงนิธิฐชา อานนท์	2,463															-	-	-	-	-			5	-	-	5	-			-	-	5	15	2,478
23	เด็กหญิงนารารัทร รักบำรุง	1,241															-	-	-	-	-			5	-	-	-	-			-	-	-	5	1,246
24	เด็กชายปฏิภาณ นาโควงค์	173															-	-	-	10	-			-	-	-	-	-			-	-	-	10	183
25	เด็กหญิงสโรชา ทองพรหมดี	5,015															-	-	-	20	-			-	20	-	20	-			100	-	20	280	5,295
26	เด็กหญิงมาริสา บันมูฮำหมัด	875															-	-	-	20	-			10	30	20	20	20			20	-	10	150	1,025
27	เด็กหญิงชลดิชา ทอปปรุง	-															-	-	-	20	-			5	-	-	-	-			20	-	-	45	45
28	เด็กหญิงพุทธิ์ บุญมา	-															-	-	-	-	-			-	-	-	-	-			20	-	10	30	30
29																												-							
30																																			
	รวมเงิน	44,703																																รวมเงิน 1,025	45,728

ปีการศึกษา 2/2565

รวมยอดเงินฝากของนักเรียนชั้น ประถมศึกษาปีที่ 6 ประจำเดือน พฤษภาคม เป็นเงินทั้งสิ้น 1,025 บาท (หนึ่งพันยี่สิบห้าบาทถ้วน)

ลงชื่อ ดุษณีย์ ครูประจำชั้น (นางสาวดุษณีย์ สงวนศรี)

ลงชื่อ ผู้รับเงิน (1,025 บาท) (นางสาวสุดา จันทร์แก้ว)

9 ม.ค. 66

ภาพ การออมเงินของนักเรียนโรงเรียนวัดโพธิ์เรียงที่ได้รับการส่งเสริม ปลูกฝังนิสัยรักการออม และสนับสนุนจากชุมชน

๒.๒.๔ การจัดกิจกรรมส่งเสริมสัมมาอาชีพตามหลักเบญจธรรม

หมู่บ้านห้วยเหรียง หมู่ที่ ๗ ตำบลกระบี่น้อย จัดกิจกรรมเพื่อส่งเสริมอาชีพให้กับคนในหมู่บ้าน โดยมีวิทยากรให้ความรู้และฝึกสอน เพื่อให้คนในหมู่บ้านนำไปเป็นแนวทางในการประกอบอาชีพได้

ภาพการจัดกิจกรรมเพื่อส่งเสริมอาชีพให้กับคนในหมู่บ้าน

๒.๒.๕ การตั้งกองทุนการเงิน / สวัสดิการเพื่อช่วยเหลือประชาชน

หมู่บ้านห้วยเหรียง หมู่ที่ ๗ ตำบลกระบี่น้อย ได้จัดตั้งกองทุนการเงินและกองทุนสวัสดิการเพื่อส่งเสริมสัมมาชีพ เพื่อให้หมู่บ้านมีเงินทุนหมุนเวียนและช่วยเหลือคนในหมู่บ้าน ดังนี้

๑) **โครงการกองทุนหมู่บ้าน** หมู่บ้านห้วยเหรียง หมู่ที่ ๗ ตำบลกระบี่น้อย ได้มีโครงการกองทุนหมู่บ้านเพื่อแก้ไขความยากจน กระจายความเจริญสู่ชนบท และลดช่องว่างของรายได้

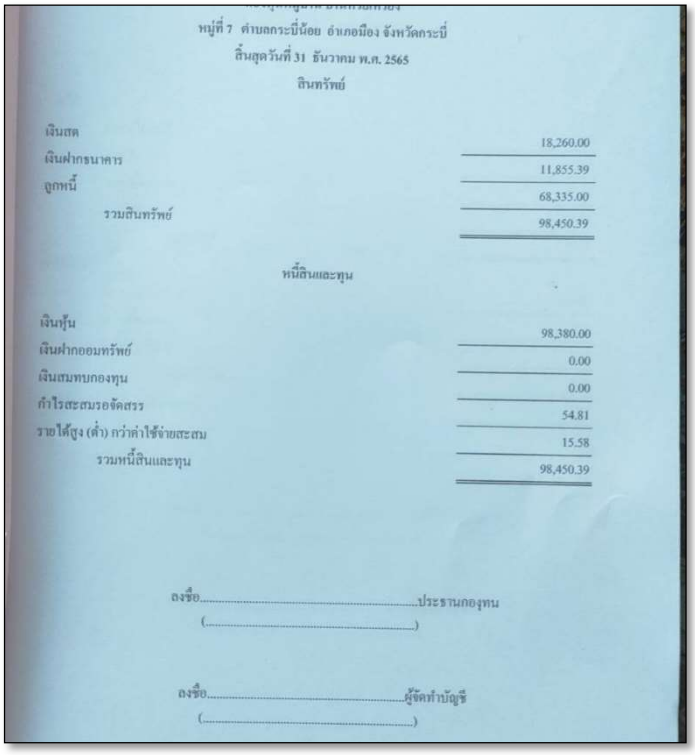

หมู่ที่ 7 ตำบลกระบี่น้อย อำเภอเมือง จังหวัดกระบี่
สิ้นสุดวันที่ 31 ธันวาคม พ.ศ. 2565
สินทรัพย์

เงินสด	18,260.00
เงินฝากธนาคาร	11,855.39
ลูกหนี้	68,335.00
รวมสินทรัพย์	98,450.39

หนี้สินและทุน

เงินทุน	98,380.00
เงินฝากออมทรัพย์	0.00
เงินสมทบกองทุน	0.00
กำไรสะสมรอจัดสรร	54.81
รายได้สูง (ต่ำ) กว่าค่าใช้จ่ายสะสม	15.58
รวมหนี้สินและทุน	98,450.39

ลงชื่อ.....ประธานกองทุน
(.....)

ลงชื่อ.....ผู้จัดทำบัญชี
(.....)

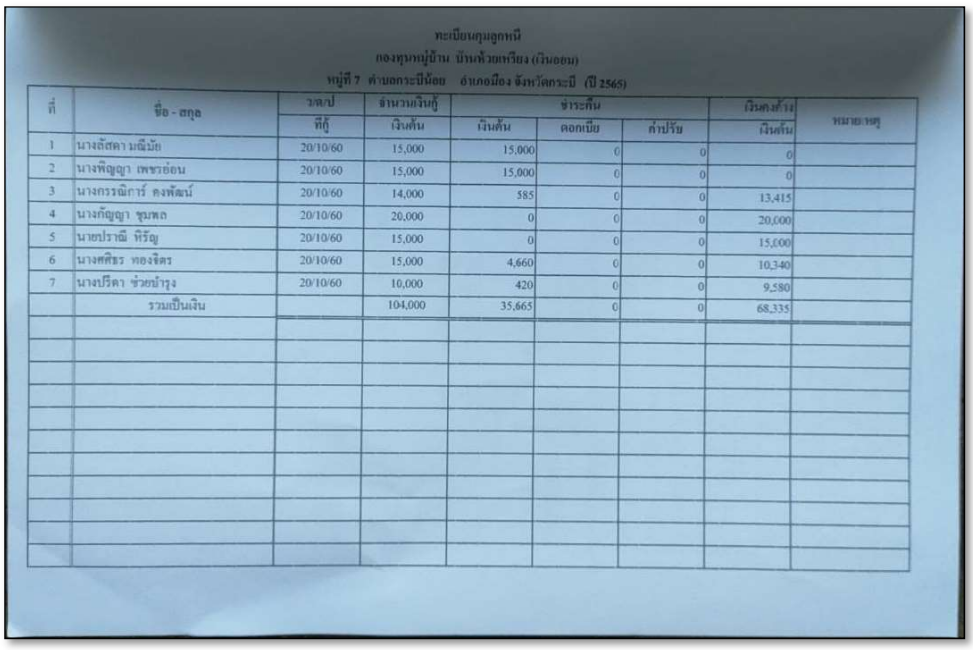

ทะเบียนคุมลูกหนี้
กองทุนหมู่บ้าน บ้านห้วยเหรียง (เงินออม)
หมู่ที่ 7 ตำบลกระบี่น้อย อำเภอเมือง จังหวัดกระบี่ (ปี 2565)

ที่	ชื่อ - สกุล	ว/ด/ป	จำนวนเงินกู้	ชำระคืน			เงินคงค้าง	หมายเหตุ
		ที่กู้	เงินต้น	เงินต้น	ดอกเบี้ย	ค่าปรับ	เงินต้น	
1	นางลัดดา มณีนัย	20/10/60	15,000	15,000	0	0	0	
2	นางพิญญา เพชรอ่อน	20/10/60	15,000	15,000	0	0	0	
3	นางกรรณิการ์ ดงพัฒน์	20/10/60	14,000	585	0	0	13,415	
4	นางกัญญา ชุมพล	20/10/60	20,000	0	0	0	20,000	
5	นายปราณี หิรัญ	20/10/60	15,000	0	0	0	15,000	
6	นางศศิธร ทองจิตร	20/10/60	15,000	4,660	0	0	10,340	
7	นางปรีดา ช่วยบำรุง	20/10/60	10,000	420	0	0	9,580	
	รวมเป็นเงิน		104,000	35,665	0	0	68,335	

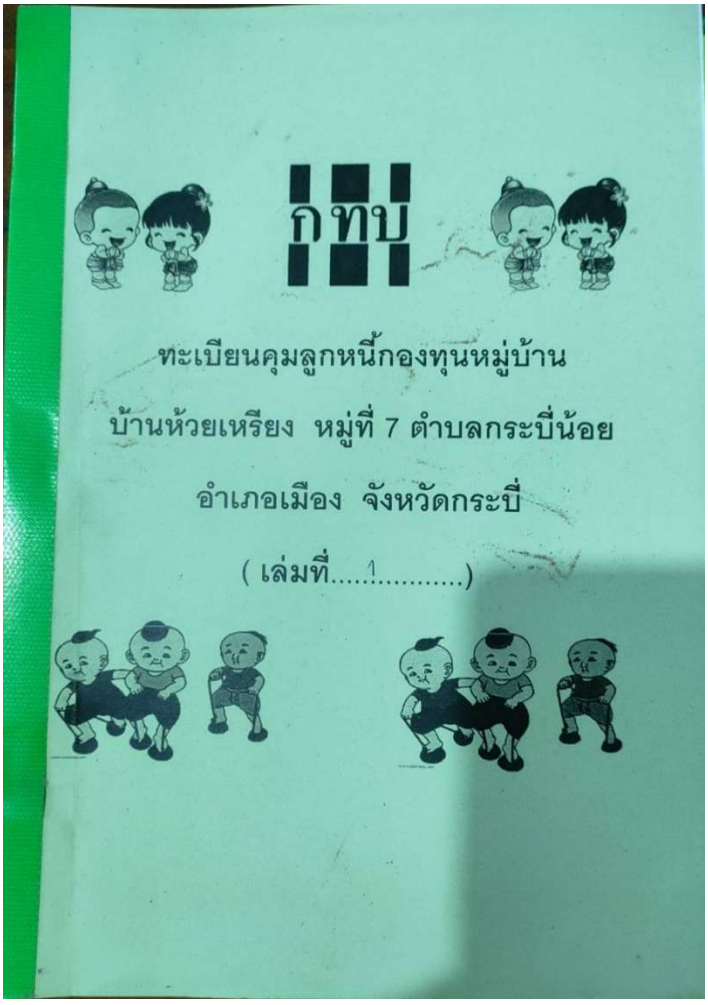

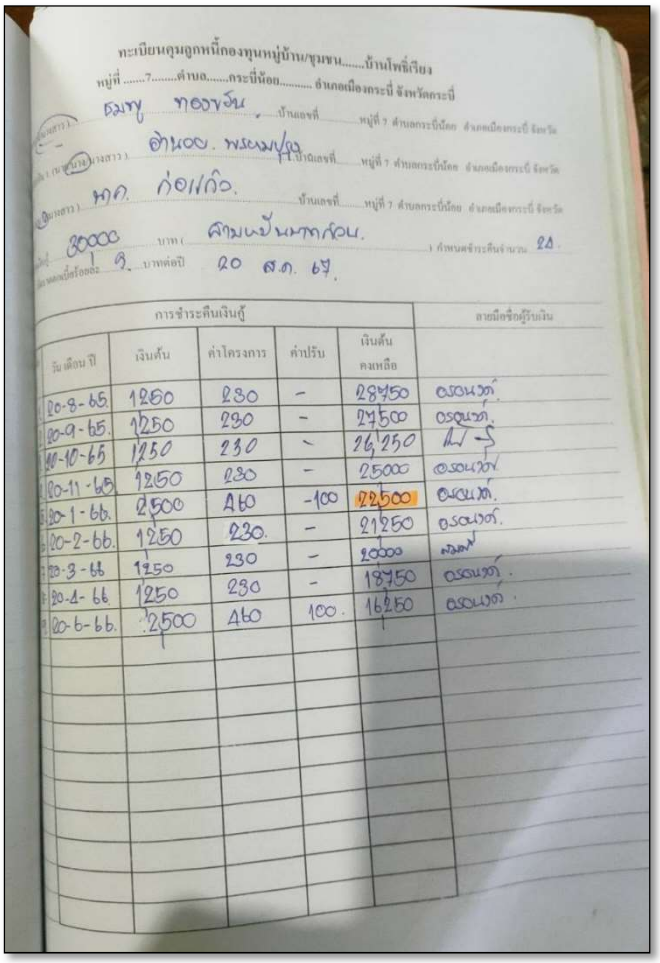

ทะเบียนคุมลูกหนี้กองทุนหมู่บ้าน/ชุมชน.....บ้านโพธิ์เรียง

หมู่ที่ .....7.....ตำบล.....กระบี่น้อย..... อำเภอเมืองกระบี่ จังหวัดกระบี่

(นาย/นาง) ธมพู ทองขจร บ้านเลขที่..... หมู่ที่ 7 ตำบลกระบี่น้อย อำเภอเมืองกระบี่ จังหวัด

(นาย/นาง) อำนวย. พรหมปุย บ้านเลขที่..... หมู่ที่ 7 ตำบลกระบี่น้อย อำเภอเมืองกระบี่ จังหวัด

(นาย/นาง) ทด. ก่อแก้ว. บ้านเลขที่..... หมู่ที่ 7 ตำบลกระบี่น้อย อำเภอเมืองกระบี่ จังหวัด

เงินกู้ 30000 บาท (สามหมื่นบาทถ้วน.) กำหนดชำระคืนจำนวน 24.

ดอกเบี้ยร้อยละ 3. บาทต่อปี 20 ส.ค. 67.

การชำระคืนเงินกู้						ลายมือชื่อผู้รับเงิน
	วัน เดือน ปี	เงินต้น	ค่าโครงการ	ค่าปรับ	เงินต้นคงเหลือ	
1	20-8-65.	1250	230	-	28750	อรอนงค์.
2	20-9-65.	1250	230	-	27500	อรอนงค์.
3	20-10-65	1250	230	-	26250	[illegible]
4	20-11-65	1250	230	-	25000	อรอนงค์.
5	20-1-66.	2500	460	-100	22500	อรอนงค์.
6	20-2-66.	1250	230.	-	21250	อรอนงค์.
7	20-3-66	1250	230	-	20000	[illegible]
8	20-4-66	1250	230	-	18750	อรอนงค์.
9	20-6-66.	2500	460	100.	16250	อรอนงค์.

ธนาคาร ออมสิน Government Savings Bank

บัญชีเงินฝากเผื่อเรียก

สาขา Branch	บัญชีเงินฝาก Account Number
0105 สาขากระบี่	020021802109

ชื่อผู้ฝาก Depositor Name

- กองทุนหมู่บ้าน บ้านห้วยเหรียง ม.7 บัญชี 2

200027911446

Serial No.

200027911446

รายละเอียดประกอบการขอถอนกำไรของกองทุนหมู่บ้าน
บ้านห้วยเหรียง หมู่ที่ ๗ ตำบลกระบี่น้อย อำเภอเมือง จังหวัดกระบี่
กองทุนหมู่บ้านมีกำไรสุทธิเป็นเงินทั้งสิ้น ๑๓๓,๗๔๖.๒๔ บาท

ลำดับที่	รายละเอียดการเบิกจ่าย	จำนวนเงิน	
		บาท	สต.
๑	เงินประกันความเสี่ยง ๑๐% ของกำไรสุทธิ (คงไว้ในบัญชี ๑)	๑๓,๓๙๔	๖๒
๒	เงินสมทบกองทุน ๑๐% ของกำไรสุทธิ (คงไว้ในบัญชี ๑)	๑๓,๓๙๔	๖๒
๓	เงินตอบแทนคณะกรรมการ ๓๐% ของกำไรสุทธิ	๔๐,๑๒๓	๘๗
๔	ค่าใช้จ่ายในการดำเนินงาน ๔๐% ของกำไรสุทธิ	๕๓,๕๙๘	๕๑
๕	ทุนสาธารณประโยชน์ ๑๐% ของกำไรสุทธิ	๑๓,๓๙๔	๖๒
	รวม	๑๓๓,๗๔๖	๒๔

ลงชื่อ.....สมศรี จิตราวุธ.....
(นางสมศรี จิตราวุธ)
เหรัญญิกกองทุนหมู่บ้าน บ้านห้วยเหรียง

ลงชื่อ.....
(นางสาวกันยารัตน์ นะบุตร)
ประธานกองทุนหมู่บ้าน บ้านห้วยเหรียง

กองทุนหมู่บ้านห้วยเหรียง
งบทดลอง(บัญชี1)
วันที่ 31 ธันวาคม 2565

ชื่อบัญชี	เลขที่บัญชี	ยอดคงเหลือบัญชี หมวดสินทรัพย์/ค่าใช้จ่าย	ยอดคงเหลือบัญชี หมวดหนี้สิน/ทุน/รายได้
เงินสด	11	0.00	
เงินฝากธนาคาร	12	130,695.60	
ลูกหนี้	13	2,710,815.00	
เงินจัดสรร(เงินกองทุน)	31		1,000,000.00
เงินเพิ่มทุนAAA	32		0.00
เงินเพิ่มทุนระยะที่ 2	33		400,000.00
เงินเพิ่มทุนระยะที่ 3	34		1.000,000.00
เงินสมทบกองทุน	35		147,712.18
เงินประกันความเสี่ยง	36		147,712.18
เงินบัญชี 2	37		12,340.00
รายได้ค่าโครงการ	41		98,740.00
ค่าปรับ	42		34,635.00
ดอกเบี้ยเงินฝากธนาคาร	43		371.24
ค่าธรรมเนียมแรกเข้า	44		0.00
รายได้อื่นๆ	45		0.00
รวม		2,841,510.60	2,841,510.60

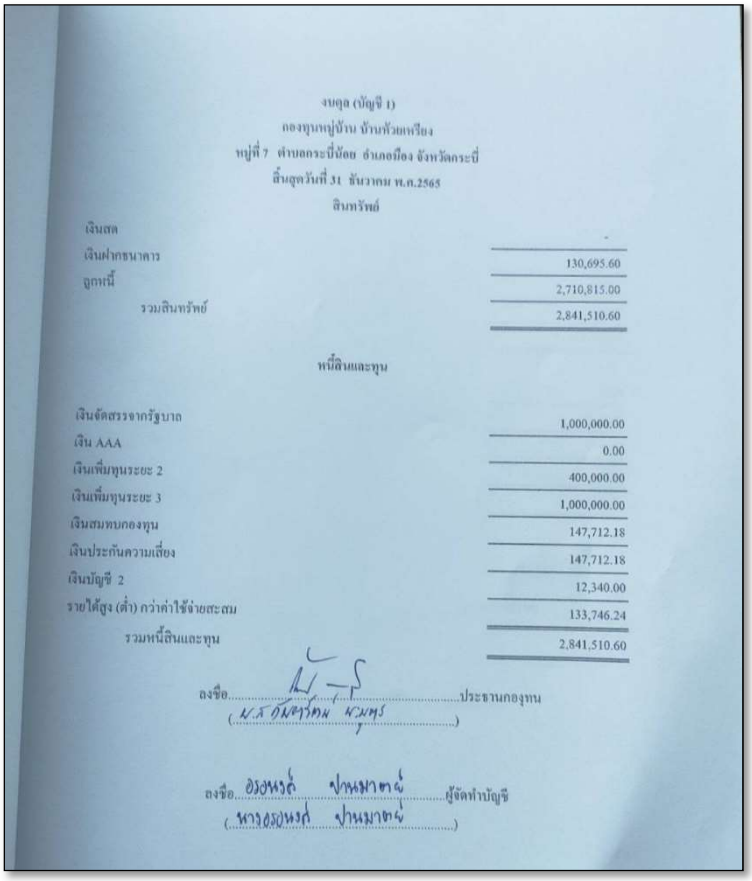

งบดุล (บัญชี 1)
กองทุนหมู่บ้าน บ้านห้วยเหรียง
หมู่ที่ 7 ตำบลกระบี่น้อย อำเภอเมือง จังหวัดกระบี่
สิ้นสุดวันที่ 31 ธันวาคม พ.ศ.2565

สินทรัพย์

เงินสด	-
เงินฝากธนาคาร	130,695.60
ลูกหนี้	2,710,815.00
รวมสินทรัพย์	2,841,510.60

หนี้สินและทุน

เงินจัดสรรจากรัฐบาล	1,000,000.00
เงิน AAA	0.00
เงินเพิ่มทุนระยะ 2	400,000.00
เงินเพิ่มทุนระยะ 3	1,000,000.00
เงินสมทบกองทุน	147,712.18
เงินประกันความเสี่ยง	147,712.18
เงินบัญชี 2	12,340.00
รายได้สูง (ต่ำ) กว่าค่าใช้จ่ายสะสม	133,746.24
รวมหนี้สินและทุน	2,841,510.60

ลงชื่อ.....ประธานกองทุน
(นส อัมพรวัฒน หนูพร)

ลงชื่อ.....ผู้จัดทำบัญชี
(นางอรนงค์ ปานมาตย์)

ภาพเอกหลักฐานที่เกี่ยวข้องกับการดำเนินการตามโครงการกองทุนหมู่บ้าน

๒) โครงการแก้ไขปัญหาความยากจน หมู่บ้านห้วยเหรียง หมู่ที่ ๗ ตำบลกระบี่น้อย ได้มีโครงการโครงการแก้ไขปัญหาความยากจน เพื่อแก้ไขความยากจนให้กับประชาชน เพื่อพัฒนาคนทุกช่วงวัยอย่างยั่งยืน

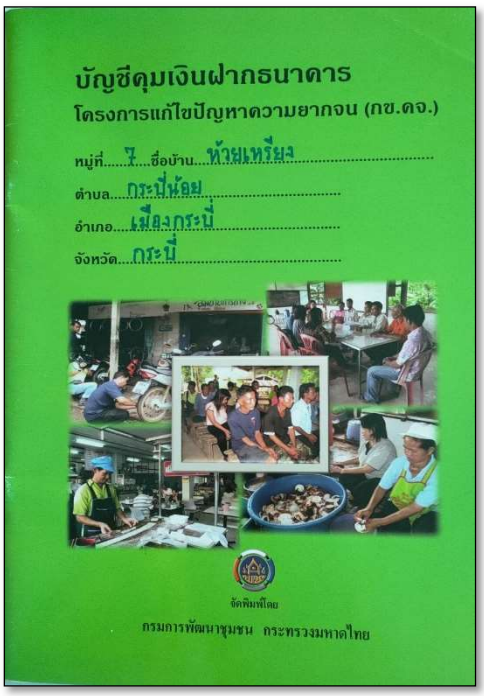

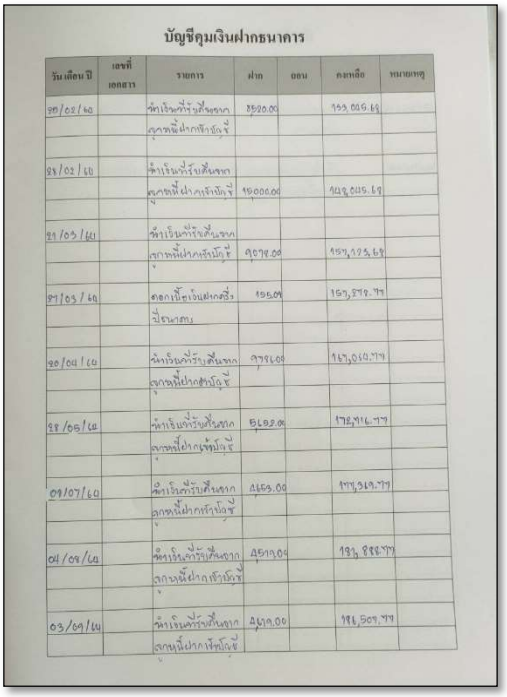

บัญชีคุมเงินฝากธนาคาร

วันเดือนปี	เลขที่เอกสาร	รายการ	ฝาก	ถอน	คงเหลือ	หมายเหตุ
30/02/60		ดอกเบี้ยเงินฝากธนาคาร	8520.00		133,045.69	
28/02/60		ดอกเบี้ยเงินฝากธนาคาร	19000.00		112,045.69	
31/03/60		ดอกเบี้ยเงินฝากธนาคาร	9074.00		121,119.69	
31/03/60		ดอกเบี้ยเงินฝากธนาคาร	155.09		121,274.79	
30/04/60		ดอกเบี้ยเงินฝากธนาคาร	9788.00		131,062.79	
28/06/60		ดอกเบี้ยเงินฝากธนาคาร	5102.00		136,164.79	
04/07/60		ดอกเบี้ยเงินฝากธนาคาร	4153.00		140,317.79	
04/08/60		ดอกเบี้ยเงินฝากธนาคาร	4019.00		144,336.79	
03/09/60		ดอกเบี้ยเงินฝากธนาคาร	4019.00		148,509.79	

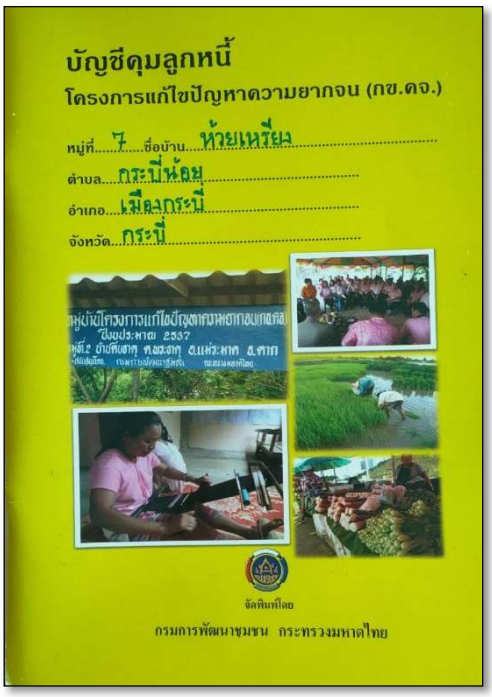

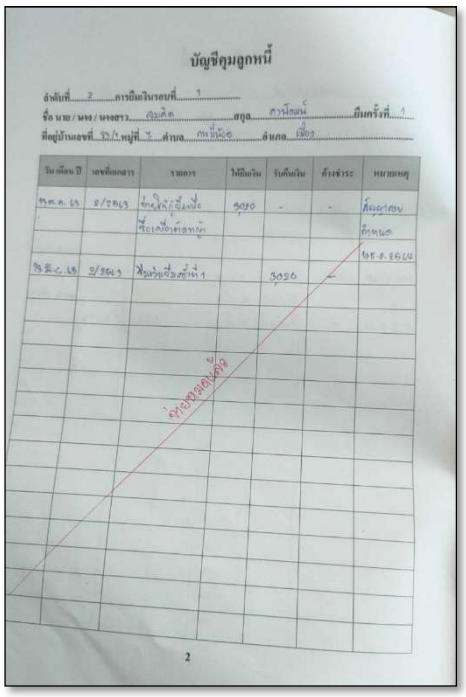

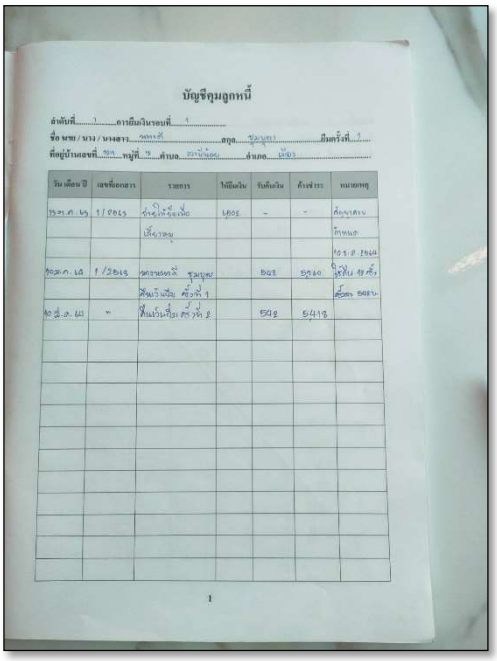

ภาพเอกหลักฐานที่เกี่ยวข้องกับการดำเนินการตามโครงการแก้ไขปัญหาความยากจน

๒.๓ กิจกรรมการส่งเสริมการรักษาศีลข้อที่ ๓

ศีลข้อที่ ๓ กาเมสุมิจฺฉาจารา เวรมณี สิกฺขาปทํ สมาทิยามิ คือ การเว้นจากการประพฤติผิดในกาม

๒.๓.๑ การตั้งกรรมการส่งเสริมครอบครัวสัมพันธ์ของหมู่บ้าน

ภาพการประชุมกรรมการส่งเสริมครอบครัวสัมพันธ์และสมาชิกของหมู่บ้าน

๒.๓.๒ กิจกรรมการป้องกันความรุนแรงในครอบครัว

บ้านห้วยเหรียง หมู่ที่ ๗ ได้มีกิจกรรมการป้องกันความรุนแรงในครอบครัว ดังนี้

๑) ครอบครัวสุขสันต์เข้าวัดทำบุญ

บ้านห้วยเหรียง หมู่ที่ ๗ มีการส่งเสริมให้สมาชิกในครอบครัวเข้าวัดทำบุญ เพื่อสร้างความสัมพันธ์ของคนในครอบครัวและเครือญาติ ในวันพระและทุกวันสำคัญทางศาสนา

ภาพการเข้าวัดทำบุญเพื่อสร้างความสัมพันธ์ของคนในครอบครัวและเครือญาติ

๒) รดน้ำดำหัวผู้มีอุปการคุณ ผู้สูงอายุในหมู่บ้าน

เป็นกิจกรรมที่จัดขึ้นเพื่อสืบสานประเพณีวัฒนธรรมไทย ระลึกถึงผู้มีอุปการคุณ ผู้สูงอายุหรือบุคคลที่เคารพนับถือ แสดงออกซึ่งความกตัญญูกตเวที มีจิตใจอ่อนโยน ไม่ใช้ความรุนแรงในครอบครัว

ภาพกิจกรรมการรดน้ำดำหัวผู้ใหญ่ สืบสานวัฒนธรรมไทย

๓) โครงการค้นหาปัญหาและจัดทำแผนของคณะกรรมการพัฒนาสตรีตำบลกระบี่น้อย

กลุ่มสตรีตำบลกระบี่น้อย ร่วมกับกองทุนพัฒนาบทบาทสตรีจังหวัดกระบี่ จัดอบรมเพื่อค้นหาปัญหาและแนวทางแก้ไขปัญหาครอบครัวในหมู่บ้าน และเสนอแนวทางในการอยู่ร่วมกันในครอบครัวอย่างมีความสุข

๒.๓.๓ การจัดอบรมเยาวชนให้มีความรับผิดชอบต่อพฤติกรรมทางเพศ

หมู่บ้านบ้านห้วยเหรียง และองค์กรที่เกี่ยวข้อง ได้แก่ สภาเด็กและเยาวชนตำบลกระบี่น้อย โรงเรียนในเขตตำบลกระบี่น้อยและโรงพยาบาลส่งเสริมสุขภาพตำบล ได้จัดกิจกรรมอบรมให้ความรู้เรื่อง ความรับผิดชอบเกี่ยวกับพฤติกรรมทางเพศ เพื่อให้เยาวชนมีความรู้ความเข้าใจและประพฤติปฏิบัติตนที่ถูกต้อง

๑) โครงการส่งเสริมความรู้การป้องกันการตั้งครรภ์ก่อนวัยอันควร

หมู่บ้านบ้านห้วยเหรียง ร่วมกับสภาเด็กและเยาวชนตำบลกระบี่น้อย และโรงพยาบาลส่งเสริมสุขภาพบ้านนาตีน จัดโครงการส่งเสริมความรู้การป้องกันการครรภ์ก่อนวัยอันควร เพื่อให้มีความรู้และความรับผิดชอบต่อพฤติกรรมทางเพศทั้งต่อตนเองและสังคม

ภาพการจัดกิจกรรมของสภาเด็กและเยาวชนตำบลกระบี่น้อยและโรงพยาบาลส่งเสริมสุขภาพบ้านนาตีน
โครงการส่งเสริมความรู้การป้องกันการครรภ์ก่อนวัยอันควร

๒.๓.๔ การจัดกิจกรรมให้ความรู้เรื่องเพศศึกษาและโรคติดต่อทางเพศ

๑) กิจกรรมวัยรุ่นยุคใหม่ใส่ใจเพศศึกษา

หมู่บ้านบ้านห้วยเหรียง ร่วมกับสภาเด็กและเยาวชนตำบลกระบี่น้อย และโรงพยาบาลส่งเสริมสุขภาพบ้านนาตีน ได้จัดกิจกรรมวัยรุ่นยุคใหม่ใส่ใจเพศศึกษา เพื่อให้เยาวชนได้เข้าใจด้านเพศ นำไปสู่แนวทางปฏิบัติได้อย่างถูกต้อง ไม่เกิดปัญหากับตนเอง ครอบครัว และสังคม

ภาพกิจกรรมส่งเสริมความรู้เรื่องเพศศึกษา โรคติดต่อทางเพศ และการป้องกันการตั้งครรภ์ก่อนวัยอันควร

๒.๓.๕ การจัดกิจกรรมปฏิบัติธรรมของครอบครัวและหมู่บ้าน

บ้านห้วยเหรียง ได้จัดกิจกรรมปฏิบัติธรรมในหมู่บ้าน ดังนี้

๑) กิจกรรมสวดมนต์ ปฏิบัติธรรมข้ามปี เสริมสร้างบารมีธรรม

บ้านห้วยเหรียง ได้จัดกิจกรรมสวดมนต์ข้ามปี เสริมสร้างบารมีธรรม โดยได้เชิญชวนประชาชนพร้อมครอบครัวในหมู่บ้าน ร่วมสวดมนต์ ปฏิบัติธรรมข้ามปี เสริมสร้างบารมีธรรม เพื่อให้ครอบครัวและหมู่บ้านได้มีโอกาสปฏิบัติธรรมร่วมกัน สร้างวิถีวัฒนธรรมแบบใหม่ จากเดิมที่ฉลองปีใหม่ด้วยเหล้า เปลี่ยนเป็นฉลองปีใหม่ด้วยธรรม และเป็นกิจกรรมที่สามารถลดอุบัติเหตุในช่วงเทศกาลปีใหม่

ภาพกิจกรรมสวดมนต์ข้ามปี

๒) โครงการปฏิบัติธรรมครอบครัวอบอุ่น

สถานปฏิบัติวิปัสสนาพุทธธรรม ได้ส่งเสริมสนับสนุนให้เยาวชนในหมู่บ้านเข้าร่วมโครงการปฏิบัติธรรมครอบครัวอบอุ่น จัดโดยสำนักงานพระพุทธศาสนาจังหวัดกระบี่ เพื่อให้เยาวชนได้มีจิตสำนึกรักครอบครัว มีความกตัญญูกตเวทิตาต่อบิดามารดาและผู้มีพระคุณ

ภาพการเข้าร่วมปฏิบัติธรรมโครงการปฏิบัติธรรมครอบครัวอบอุ่น

๒.๔ กิจกรรมการส่งเสริมการรักษาศีลข้อที่ ๔

ศีลข้อที่ ๔ มุสาวาทา เวรมณี สิกฺขาปทํ สมาทิยามิ คือ เว้นจากการพูดเท็จ คำหยาบ พูดส่อเสียด พูดให้คนแตกสามัคคีกันด้วย

๒.๔.๑ การตั้งคณะกรรมการไกล่เกลี่ยความขัดแย้งในหมู่บ้าน

หมู่บ้านห้วยเหรียงมีศูนย์ดำรงธรรมหมู่บ้านโดยมี ผู้ใหญ่บ้านเป็นประธาน ผู้ช่วยผู้ใหญ่บ้านและคณะกรรมการหมู่บ้านเป็นกรรมการ โดยใช้กลไกของคณะกรรมการหมู่บ้าน ในการดำเนินการเจรจา ไกล่เกลี่ย เพื่อยุติข้อพิพาทในหมู่บ้าน ไม่ให้เกิดความขัดแย้ง และมีการร้องเรียนไปยังหน่วยงานปกครองระดับอำเภอ

ภาพการไกล่เกลี่ยของผู้นำหมู่บ้านว่าด้วยเรื่องการพิพาทของที่ดิน

๒.๔.๒ การจัดกิจกรรมป้องกันการทะเลาะวิวาทและความแตกแยก

หมู่บ้านห้วยเหรียงและหน่วยงานที่เกี่ยวข้องในหมู่บ้าน ได้ร่วมกันจัดกิจกรรมส่งเสริมความสามัคคีในหมู่บ้าน ดังนี้

๑) มีกฎระเบียบของหมู่บ้านห้วยเหรียง ด้านการรักษาความสงบ ข้อที่ ๒ ผู้ใดพูดจาดูหมิ่นเหยียดยามผู้อื่น เรื่องถึงผู้ใหญ่บ้าน ปรับ ๓๐๐ บาท

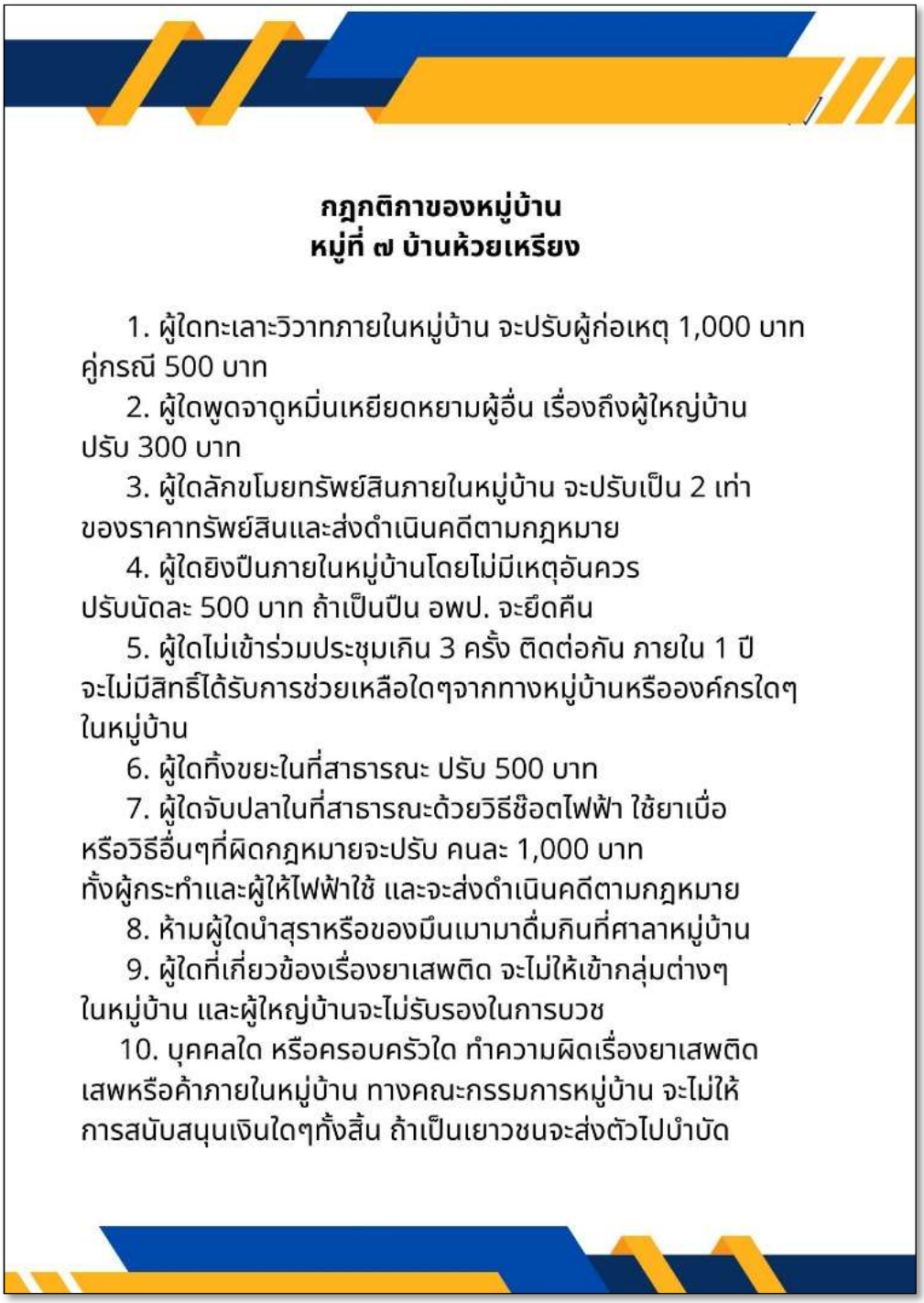

กฎกติกาของหมู่บ้าน
หมู่ที่ ๗ บ้านห้วยเหรียง

1. ผู้ใดทะเลาะวิวาทภายในหมู่บ้าน จะปรับผู้ก่อเหตุ 1,000 บาท คู่กรณี 500 บาท
2. ผู้ใดพูดจาดูหมิ่นเหยียดหยามผู้อื่น เรื่องถึงผู้ใหญ่บ้าน ปรับ 300 บาท
3. ผู้ใดลักขโมยทรัพย์สินภายในหมู่บ้าน จะปรับเป็น 2 เท่าของราคาทรัพย์สินและส่งดำเนินคดีตามกฎหมาย
4. ผู้ใดยิงปืนภายในหมู่บ้านโดยไม่มีเหตุอันควร ปรับนัดละ 500 บาท ถ้าเป็นปืน อพป. จะยึดคืน
5. ผู้ใดไม่เข้าร่วมประชุมเกิน 3 ครั้ง ติดต่อกัน ภายใน 1 ปี จะไม่มีสิทธิ์ได้รับการช่วยเหลือใดๆจากทางหมู่บ้านหรือองค์กรใดๆ ในหมู่บ้าน
6. ผู้ใดทิ้งขยะในที่สาธารณะ ปรับ 500 บาท
7. ผู้ใดจับปลาในที่สาธารณะด้วยวิธีช๊อตไฟฟ้า ใช้ยาเบื่อ หรือวิธีอื่นๆที่ผิดกฎหมายจะปรับ คนละ 1,000 บาท ทั้งผู้กระทำและผู้ให้ไฟฟ้าใช้ และจะส่งดำเนินคดีตามกฎหมาย
8. ห้ามผู้ใดนำสุราหรือของมึนเมามาดื่มกินที่ศาลาหมู่บ้าน
9. ผู้ใดที่เกี่ยวข้องเรื่องยาเสพติด จะไม่ให้เข้ากลุ่มต่างๆ ในหมู่บ้าน และผู้ใหญ่บ้านจะไม่รับรองในการบวช
10. บุคคลใด หรือครอบครัวใด ทำความผิดเรื่องยาเสพติด เสพหรือค้าภายในหมู่บ้าน ทางคณะกรรมการหมู่บ้าน จะไม่ให้การสนับสนุนเงินใดๆทั้งสิ้น ถ้าเป็นเยาวชนจะส่งตัวไปบำบัด

ภาพการจัดกิจกรรมป้องกันการทะเลาะวิวาทและความแตกแยก

๒) งานบุญกฐินสามัคคี งานบุญผ้าป่าสามัคคี และงานบุญเข้าพรรษา

งานบุญกฐินสามัคคี งานบุญผ้าป่าสามัคคี และงานบุญเข้าพรรษา เป็นกิจกรรมที่ก่อให้เกิดความสามัคคี ที่คนในหมู่บ้านร่วมกันจัดขึ้น เป็นการทำนุบำรุงวัดในพระพุทธศาสนา ซึ่งเป็นศูนย์รวมด้านจิตใจ รวมถึงเป็นการส่งเสริมความรักสามัคคีของคนในหมู่บ้าน

ภาพกิจกรรมงานบุญกฐินสามัคคี งานบุญผ้าป่าสามัคคี และงานบุญเข้าพรรษา

ภาพกิจกรรมงานบุญกฐินสามัคคี งานบุญผ้าป่าสามัคคี และงานบุญเข้าพรรษา

๓) การพัฒนาวัด หมู่บ้าน และสิ่งแวดล้อมในหมู่บ้าน

การพัฒนาสถานปฏิบัติธรรมในหมู่บ้าน และสิ่งแวดล้อมในหมู่บ้าน เป็นกิจกรรมที่ทางหมู่บ้านได้ปฏิบัติอย่างสม่ำเสมอโดยจะมีกลุ่มต่างๆ ในหมู่บ้านหมุนเวียนกันมาดูแล พัฒนา และปรับภูมิทัศน์ของหมู่บ้านให้น่าอยู่มากขึ้น

การพัฒนาพื้นที่ข้างทางสัญจรภายในหมู่บ้านเพื่อความปลอดภัยในการใช้รถใช้ถนน

การร่วมมือร่วมใจในการพัฒนาวัดทั้งในส่วนของการปรับปรุงซ่อมแซมและดูแลรักษาความสะอาด

- การร่วมแรงร่วมใจเปลี่ยนหลังคาศาลาเอนกประสงค์วัดโพธิ์เรียงซึ่งมีผู้ร่วมกิจกรรมมากกว่า ๑๐๐ คนภารกิจเสร็จสิ้นภายใน ๑วัน
- กิจกรรมการดูแลรักษาความสะอาด พื้นที่ของวัดเพื่อให้ผู้มาใช้บริการมีความสะดวก ในการใช้พื้นที่

๒.๔.๓ กิจกรรมส่งเสริมการรักษามารยาทการพูดในชุมชน/การใช้สื่อที่เหมาะสม

๑) กล้าคิด กล้าแสดงออก

หมู่บ้านบ้านห้วยเหรียง ได้ส่งเสริมให้คนในหมู่บ้านเป็นคนกล้าแสดงออก กล้าแสดงความคิดเห็นในที่ประชุม งดใช้โทรศัพท์เว้นในกรณีที่จำเป็น

ภาพการประชุม การยกมือแสดงความคิดเห็นของสมาชิกในชุมชน

๒) โครงการจิตอาสา เราทำความ ดี ด้วยหัวใจ

หมู่บ้านบ้านห้วยเหรียง ได้ร่วมกันปฏิญาณตน ทำกิจกรรมจิตอาสา “เราทำความ ดี ด้วยหัวใจ” และปฏิบัติตนตามที่ปฏิญาณตน ด้วยการทำความสะอาดบริเวณวัดโพธิ์เรียง สถานปฏิบัติวิปัสสนาพุทธธรรม โรงเรียนวัดโพธิ์เรียง และในหมู่บ้าน “บ้านห้วยเหรียง” ให้มีความสะอาดสวยงามและนำหลักเบญจธรรมมาเป็นหลักปฏิบัติในชีวิตประจำวัน

ภาพกิจกรรมจิตอาสา “เราทำความ ดี ด้วยหัวใจ”อาสากำจัดลูกน้ำยุงลายของสมาชิกชนบ้านห้วยเหรียง

T

ภาพกิจกรรมอาสาพัฒนาวัดและสถานที่ต่าง ๆ ในโอกาสต่าง ๆ

๒.๔.๔ กิจกรรมปฏิญาณตนเป็นคนดีของสังคม การรักษาสัจจะและมิตรภาพตามหลักเบญธรรม

ภาพกิจกรรมปฏิญาณตนเป็นคนดีของสังคม การรักษาสัจจะและมิตรภาพตามหลักเบญธรรม

๒.๔.๕ กิจกรรมส่งเสริมความยุติธรรมชุมชน / มีศูนย์ยุติธรรมชุมชน

บ้านห้วยเหรียงมีกฎกติกาของหมู่บ้าน และมีคณะกรรมการพิจารณาให้ความช่วยเหลือประชาชนในด้านต่าง ๆ ด้วยความยุติธรรม

กฎกติกาของหมู่บ้าน
หมู่ที่ ๗ บ้านห้วยเหรียง

1. ผู้ใดทะเลาะวิวาทภายในหมู่บ้าน จะปรับผู้ก่อเหตุ 1,000 บาท คู่กรณี 500 บาท
2. ผู้ใดพูดจาดูหมิ่นเหยียดหยามผู้อื่น เรื่องถึงผู้ใหญ่บ้าน ปรับ 300 บาท
3. ผู้ใดลักขโมยทรัพย์สินภายในหมู่บ้าน จะปรับเป็น 2 เท่าของราคาทรัพย์สินและส่งดำเนินคดีตามกฎหมาย
4. ผู้ใดยิงปืนภายในหมู่บ้านโดยไม่มีเหตุอันควร ปรับนัดละ 500 บาท ถ้าเป็นปืน อพป. จะยึดคืน
5. ผู้ใดไม่เข้าร่วมประชุมเกิน 3 ครั้ง ติดต่อกัน ภายใน 1 ปี จะไม่มีสิทธิ์ได้รับการช่วยเหลือใดๆจากทางหมู่บ้านหรือองค์กรใดๆ ในหมู่บ้าน
6. ผู้ใดทิ้งขยะในที่สาธารณะ ปรับ 500 บาท
7. ผู้ใดจับปลาในที่สาธารณะด้วยวิธีช๊อตไฟฟ้า ใช้ยาเบื่อ หรือวิธีอื่นๆที่ผิดกฎหมายจะปรับ คนละ 1,000 บาท ทั้งผู้กระทำและผู้ให้ไฟฟ้าใช้ และจะส่งดำเนินคดีตามกฎหมาย
8. ห้ามผู้ใดนำสุราหรือของมึนเมามาดื่มกินที่ศาลาหมู่บ้าน
9. ผู้ใดที่เกี่ยวข้องเรื่องยาเสพติด จะไม่ให้เข้ากลุ่มต่างๆ ในหมู่บ้าน และผู้ใหญ่บ้านจะไม่รับรองในการบวช
10. บุคคลใด หรือครอบครัวใด ทำความผิดเรื่องยาเสพติด เสพหรือค้าภายในหมู่บ้าน ทางคณะกรรมการหมู่บ้าน จะไม่ให้การสนับสนุนเงินใดๆทั้งสิ้น ถ้าเป็นเยาวชนจะส่งตัวไปบำบัด

ภาพกฎ กติกา ส่งเสริมความยุติธรรมในชุมชน

๒.๕ กิจกรรมการส่งเสริมการรักษาศีลข้อที่ ๕

ศีลข้อที่ ๕ สุราเมรยมชฺชปมาทฏฺฐานา เวรมณี สิกฺขาปทํ สมาทิยามิ คือ เว้นจากการดื่มสุราและเมรัย อันเป็นที่ตั้งแห่งความประมาท

๒.๕.๑ การตั้งกรรมการป้องกันและแก้ไขปัญหายาเสพติดในหมู่บ้าน

ภาพการร่วมประชุมคณะกรรมการป้องกันและแก้ไขปัญหายาเสพติดในหมู่บ้านและประชุมหมู่บ้าน เพื่อทำความเข้าใจร่วมกันในการป้องกันแก้ไขปัญหายาเสพติดในหมู่บ้าน

๒.๕.๒ กิจกรรมลดปัจจัยเสี่ยงยาเสพติด

บ้านห้วยเหรียงมีกฎกติกาด้านยาเสพติดและของมึนเมา ดังนี้

ข้อที่ ๘ ห้ามนำสุราหรือของมึนเมา มาดื่มกินที่ศาลาหมู่บ้าน

ข้อที่ ๙ ผู้ใดที่เกี่ยวข้องเรื่องยาเสพติด จะไม่ให้เข้ากลุ่มต่างๆในหมู่บ้าน และผู้ใหญ่บ้านจะไม่รับรองในการบวช

ข้อที่ ๑๐ บุคคลใด หรือครอบครัวใด ทำความผิดเรื่องยาเสพติด เสพหรือค้าภายในหมู่บ้าน ทางคณะกรรมการหมู่บ้าน จะไม่ให้การสนับสนุนเงินใดๆทั้งสิ้น ถ้าเป็นเยาวชนจะส่งตัวไปบำบัด มีการส่งเสริมให้เด็กและเยาวชนตระหนักและเห็นโทษของยาเสพติด

ภาพการจัดกิจกรรมของผู้มีส่วนเกี่ยวข้องในชุมชนในการให้ความรู้แก่เด็กและเยาวชนในการป้องกันยาเสพติด

ภาพกิจกรรมที่แสดงให้เห็นถึงการรณรงค์และต่อต้านยาเสพติด

๑) การแข่งขันกีฬาสัมพันธ์ต้านภัยยาเสพติด

การจัดแข่งขันกีฬาสัมพันธ์ต้านภัยยาเสพติดโดยความร่วมมือจากทุกภาคส่วนในหมู่บ้านเพื่อให้เด็กและเยาวชนในหมู่บ้านมีสุขภาพร่างกายที่แข็งแรงและห่างไกลยาเสพติด

ภาพกิจกรรมการแข่งขันกีฬาสัมพันธ์ต้านภัยยาเสพติด

๒.๕.๓ กิจกรรมงดเหล้าเข้าพรรษา งานบุญปลอดเหล้า ปลอดอบายมุข

หมู่บ้านบ้านห้วยเหรียง ได้จัดกิจกรรมงดเหล้าเข้าพรรษา งานบุญปลอดเหล้า ปลอดอบายมุข เป็นกิจกรรมที่คนในหมู่บ้านให้ความร่วมมือและปฏิบัติตามอย่างต่อเนื่อง ส่งเสริมให้คนมีสุขภาพดี มีครอบครัวอบอุ่น ลดภาระค่าใช้จ่าย โดยจัดกิจกรรมตามแนวทางสำนักงานกองทุนสนับสนุนการสร้างเสริมสุขภาพ (สสส.)

ภาพกิจกรรมงดเหล้าเข้าพรรษา งานบุญปลอดเหล้า ปลอดอบายมุข

๒.๕.๔ กิจกรรมไหว้พระ สวดมนต์ เจริญจิตภาวนาในวันพระ

ประชาชนในบ้านห้วยเหรียง ได้มีกิจกรรมบุญกิริยาวัตถุ (ทาน ศีล ภาวนา) ในทุกวันธรรมสวนะทั้งในวันเข้าพรรษาและออกพรรษา เป็นกิจกรรมที่หล่อหลอมให้มีภูมิคุ้มกันด้านจิตใจห่างไกลจากอบายมุข

ภาพการแข่งขันสวดมนต์หมู่สรภัญญะของนักเรียนโรงเรียนวัดโพธิ์เรียงซึ่งเกิดจากการหล่อหลอมจิตใจและการถ่ายทอดมาจากชุมชน

OPPO A5 2020 · © หมีน้อยตาดำ

ภาพกิจกรรมไหว้พระ สวดมนต์ เจริญจิตภาวน

๒.๕.๕ กิจกรรมส่งเสริมการมีสติในการครองตน ครองคน ครองงาน

หมู่บ้านห้วยเหรียง สถานปฏิบัติวิปัสนาพุทธธรรม และโรงเรียนวัดโพธิ์เรียง ได้จัดกิจกรรมส่งเสริมการมีสติในการครองตน ครองคน ครองงาน ด้วยหลักทาน ศีล ภาวนา และได้ยกย่องเชิดชู ผู้นำในหมู่บ้าน พ่อตัวอย่าง แม่ตัวอย่างในหมู่บ้าน เพื่อเป็นบุคคลต้นแบบเป็นตัวอย่างที่ดีให้กับคนในหมู่บ้านและเป็นกำลังใจที่ดีในการปฏิบัติงานต่อไป เช่น กิจกรรมวันพ่อแห่งชาติ วันแม่แห่งชาติ เป็นต้น

วุฒิบัตร

ฉบับนี้มอบไว้เพื่อแสดงว่า

นาง อารี ชนะกุล

ได้ผ่านการปฏิบัติวิปัสสนากรรมฐาน ในวันอาสาฬหบูชา
ณ สถานปฏิบัติวิปัสสนา พุทธธรรม หมู่ที่ ๗ ต.กระบี่น้อย อ.เมือง จ.กระบี่
ขอให้ประสบความสุข ความเจริญ สืบไป
ให้ไว้ ณ วันที่ ๑ สิงหาคม ๒๕๖๖

พระวิเชียร สุธมฺโม
ประธานสถานปฏิบัติวิปัสสนา พุทธธรรม

พระราชสุทธิวิมล ดร.
เจ้าคณะจังหวัดกระบี่

วุฒิบัตร

ฉบับนี้มอบไว้เพื่อแสดงว่า

นาย วิโรจน์ ทองขยัน

ได้ผ่านการปฏิบัติวิปัสสนากรรมฐาน ในวันอาสาฬหบูชา
ณ สถานปฏิบัติวิปัสสนา พุทธธรรม หมู่ที่ ๗ ต.กระบี่น้อย อ.เมือง จ.กระบี่
ขอให้ประสบความสุข ความเจริญ สืบไป
ให้ไว้ ณ วันที่ ๑ สิงหาคม ๒๕๖๖

พระวิเชียร สุธมฺโม
ประธานสถานปฏิบัติวิปัสสนา พุทธธรรม

พระราชสุทธิวิมล ดร.
เจ้าคณะจังหวัดกระบี่

วุฒิบัตร

ฉบับนี้มอบไว้เพื่อแสดงว่า

นาย โอภาส ชุ่มจิต

ได้ผ่านการปฏิบัติวิปัสสนากรรมฐาน ในวันอาสาฬหบูชา
ณ สถานปฏิบัติวิปัสสนา พุทธธรรม หมู่ที่ ๗ ต.กระบี่น้อย อ.เมือง จ.กระบี่
ขอให้ประสบความสุข ความเจริญ สืบไป
ให้ไว้ ณ วันที่ ๑ สิงหาคม ๒๕๖๖

พระวิเชียร สุธมฺโม
ประธานสถานปฏิบัติวิปัสสนา พุทธธรรม

พระราชสุทธิวิมล ดร.
เจ้าคณะจังหวัดกระบี่

ภาพเกียรติบัตร / กิจกรรมที่ส่งเสริมการมีสติในการครองตน ครองคน ครองงาน

หมวด ๓

การส่งเสริมการปฏิบัติธรรมของวัดและสำนักปฏิบัติธรรม(ตามหลักไตรสิกขา)

หมู่บ้านห้วยเหรียง หมู่ที่ ๗ ตำบลกระบี่น้อย มีสถานปฏิบัติธรรม ๑ แห่ง คือ สถานปฏิบัติวิปัสสนาพุทธธรรม ซึ่งสถานปฏิบัติวิปัสสนาพุทธธรรม เนื้อที่ทั้งหมด ๔ ไร่ ๒ งาน ๕๓ ตารางวา ได้ดำเนินการจัดตั้งเมื่อวันที่ ๒๙ เดือนพฤษภาคม ๒๕๖๕ โดยเป็นสาขาของสำนักปฏิบัติธรรมวัดกระบี่น้อย มีข้อมูลดังนี้

๑. การจัดตั้งเป็นสำนักปฏิบัติธรรม ซึ่งเป็นสาขาของสำนักปฏิบัติธรรมวัดกระบี่น้อย ตำบลกระบี่น้อย อำเภอเมืองกระบี่ จังหวัดกระบี่

๒. การจัดทำหลักสูตร/คอร์สสอนอบรมการปฏิบัติธรรมแนว อานาปานสติ - สติปัฏฐาน ๔

สถานปฏิบัติวิปัสสนาพุทธธรรม

๓. ผู้ปฏิบัติธรรมเฉลี่ย ๓๐๐ คน/ปี ในรอบปีมีการปฏิบัติธรรมปีละ ๖ ครั้ง ครั้งละประมาณ ๕๐ คน

๔. จำนวนพระวิปัสสนาจารย์ประจำ ๑ รูป ได้แก่
พระวิเชียร สุธมฺโม (อมรกุล) เลขานุการเจ้าคณะตำบลกระบี่ใหญ่

ภาพแสดงหลักฐานพระวิปัสสนาจารย์

๕. จำนวนอาคารรองรับผู้มาปฏิบัติธรรมได้ ครั้งละ ๒๕ คน

สถานปฏิบัติวิปัสสนาพุทธธรรม

๖. จำนวนครั้งการปฏิบัติธรรมในรอบปี ๖ .ครั้ง

สถานปฏิบัติวิปัสสนาพุทธธรรม

กิจกรรมส่งเสริมการปฏิบัติธรรม/สำนักปฏิบัติธรรม

หมู่บ้านห้วยเหรียง หมู่ที่ ๗ ตำบลกระบี่น้อย อำเภอเมืองกระบี่ จังหวัดกระบี่ มีกิจกรรมส่งเสริมการปฏิบัติธรรม ณ สถานปฏิบัติวิปัสนาพุทธธรรมอย่างต่อเนื่อง ให้แก่ ประชาชนทั่วไป เพื่อมุ่งหวังให้ประชาชนในหมู่บ้านทุกเพศทุกวัยมีจิตใจ สงบมีคุณธรรมจริยธรรมในการดำรงชีวิตร่วมกันตลอดจนส่งเสริมให้ปฏิบัติธรรมทุกโอกาส และฝึกจนเป็นนิสัย

๑) การทำวัตร สวดมนต์

การทำวัตร สวดมนต์ ณ สถานปฏิบัติวิปัสสนาพุทธธรรม

๒.) การบรรยายธรรม

การบรรยายธรรม ให้กับประชาชนในหมู่บ้าน นักเรียน เด็กและเยาวชน

๓) การนั่งสมาธิ

การนั่งสมาธิ ณ สถานปฏิบัติวิปัสสนาพุทธธรรม

๔) การแผ่เมตตา

การแผ่เมตตา และการกรวดน้ำ ของประชาชน ณ สถานปฏิบัติวิปัสสนาพุทธธรรม

การแผ่เมตตา และการกรวดน้ำ ของ นักเรียน เยาวชน ณ วัดโพธิ์เรียง

การปฏิบัติธรรมในวันสำคัญทางพุทธศาสนา/วันนักขัตฤกษ์

วิถีวัฒนธรรมของชาวพุทธมีความมั่นคง และยั่งยืน คนในชุมชนบ้านห้วยเหรียงจึงได้ร่วมกันจัดกิจกรรมต่าง ๆ ขึ้น เพื่อส่งเสริม และอนุรักษ์ประเพณีวัฒนธรรม อัตลักษณ์ของชุมชนคงอยู่ต่อไป กิจกรรมที่ได้จัดขึ้นมี ดังนี้

๑) วันสำคัญทางพุทธศาสนา

วิถีวัฒนธรรมของชาวพุทธมีความมั่นคง และยั่งยืน คนในชุมชนบ้านห้วยเหรียงจึงได้ร่วมกันจัดกิจกรรมต่าง ๆ ขึ้น เพื่อส่งเสริม และอนุรักษ์ประเพณีวัฒนธรรม อัตลักษณ์ของชุมชนคงอยู่ต่อไป กิจกรรมที่ได้จัดขึ้นมี ดังนี้

๑.๑ กิจกรรมในวันพระและวันสำคัญทางพระพุทธศาสนา

สถานปฏิบัติวิปัสสนาพุทธธรรม จัดกิจกรรมร่วมกันทำบุญ ตักบาตร ฟังเทศน์ ฟังธรรม นั่งสมาธิ เจริญจิตตภาวนาในวันพระ จำนวน ๖ ครั้ง รวมจำนวนผู้เข้าร่วมกิจกรรม ๓๐๐ คน และในวันสำคัญทางพระพุทธศาสนา มีการฟังพระธรรมเทศนา นั่งสมาธิเจริญจิตตภาวนา ถวายเครื่องไทยธรรม พร้อมทั้งทำบุญตักบาตร ในวันสำคัญทางพระพุทธศาสนา เช่น วันมาฆบูชา วันวิสาขบูชา วันอาสาฬหบูชา รวมจำนวนผู้เข้าร่วมกิจกรรม ๔๐๐ คน เพื่อเป็นการปลูกฝังให้คนในชุมชนได้เห็นถึงความสำคัญของการเป็นพุทธศาสนิกชนที่ดี และได้มีการร่วมกันทำนุบำรุงพระพุทธศาสนาให้อยู่คู่กับสังคมและคนในชุมชนต่อไป

การทำบุญสวดมนต์ และ ถวายเครื่องไทยธรรม ของประชาชน นำโดย กำนัน มโน เครือแก้ว

การทำบุญสวดมนต์ และ ถวายเครื่องไทยธรรม ของประชาชน นำโดย ผู้ใหญ่บ้าน นายสมเนต ดวงขวัญ

การเดินปฏิบัติธรรม เดินจงกรม ณ สถานปฏิบัติวิปัสสนาพุทธธรรม

การร่วมทำบุญของประชาชน และ นักเรียนในวันสำคัญทางพระพุทธศานา ณ วัดโพธิ์เรียง

การทำบุญตักบาตรในวันสำคัญต่างๆ ณ สถานปฏิบัติวิปัสสนาพุทธธรรม

๑.๒. กิจกรรมทอดกฐิน/ทอดผ้าป่าสามัคคี โดยการประชาสัมพันธ์เชิญชวนคนในหมู่บ้านให้มาร่วมกันทำบุญ และมีการจัดพุ่มกฐิน แห่พุ่มกฐินร่วมกันของคนในชุมชน ส่งเสริมความร่วมมือและการมีส่วนร่วมระหว่างคนในชุมชนกับพระพุทธศาสนาให้ดำรงอยู่คู่กันสืบไป

ภาพกิจกรรมการทอดผ้าป่าสามัคคีเพื่อสมทบทุนสร้างโรงเลี้ยง
สถานปฏิบัติธรรมวิปัสสนาพุทธธรรม

กิจกรรมทอดผ้าป่าเพื่อการศึกษาระดมทุนสร้างกำแพงโรงเรียนวัดโพธิ์เรียง

ภาพกิจกรรมทอดกฐิน/ทอดผ้าป่าสามัคคี ร่วมกันของคนในหมู่บ้าน/โรงเรียน/วัด/นักเรียน
ทอดผ้าป่าวัดโพธิ์เรียง

๑.๓. กิจกรรมจิตอาสาพัฒนาวัด ทุกวันสำคัญทางพระพุทธศาสนา โดยมีการรณรงค์และประชาสัมพันธ์ให้คนในหมู่บ้านมาร่วมกิจกรรมอาสาพัฒนาวัดร่วมกัน เพื่อเป็นการบำเพ็ญสาธารณประโยชน์ ทำนุบำรุงศาสนสถานอันเป็นที่ยึดเหนี่ยวจิตใจของชาวไทยพุทธ ตลอดจนยังเป็นการแสดงถึงความรัก ความสามัคคี ความร่วมมือร่วมใจ ในการพัฒนาสภาพแวดล้อมและความเป็นอยู่ของชุมชนให้น่าอยู่น่าอาศัย อันจะนำไปสู่การพัฒนาที่ยั่งยืนสืบไป

คนในหมู่บ้านมาร่วมกิจกรรมอาสา สร้างสถานปฏิบัติวิปัสสนาพุทธธรรม

กิจกรรมจิตอาสาพัฒนาวัด ทุกวันสำคัญทางพระพุทธศาสนา

๑.๔. กิจกรรมจิตอาสาพัฒนาหมู่บ้าน เดือนละ ๑ ครั้ง โดยการรณรงค์และประชาสัมพันธ์ให้ประชาชนในหมู่บ้านที่ได้ทราบและมีการจัดกิจกรรมจิตอาสาพัฒนาทำความสะอาดพื้นที่ชุมชน ปรับปรุงภูมิทัศน์รอบหมู่บ้าน เพื่อให้พื้นที่มีความสะอาด สวยงามและน่ามองพร้อมต้อนรับผู้มาเยือน ตามโครงการหมู่บ้านรักษาศีล ๕ โดยหลังจากทำความสะอาดแล้วเสร็จ ผู้เข้าร่วมกิจกรรมจิตอาสาในครั้งนี้ ก็ได้เตรียมอาหารมาแบ่งปันกัน และร่วมกันรับประทานอาหารกลางวันร่วมกัน เพื่อเสริมสร้างความสามัคคีกลมเกลียวในชุมชนด้วย

๕ กิจกรรมจิตอาสาพัฒนาโรงเรียน เดือนละ ๑ ครั้ง โดยการรณรงค์และประชาสัมพันธ์ให้คณะครูและนักเรียนในเขตพื้นที่บริการในหมู่บ้านได้ทราบและเข้าร่วมกิจกรรม โดยมีการจัดกิจกรรมบำเพ็ญประโยชน์ ทำความสะอาดบริเวณภายในอาคารเรียนและบริเวณโดยรอบของโรงเรียน เพื่อเปิดโอกาสให้คนในหมู่บ้าน คณะครูและนักเรียนได้บำเพ็ญตนเพื่อสาธารณประโยชน์ร่วมกัน และปฏิบัติตนเป็นแบบอย่างที่ดี มีจิตอาสา เสียสละ และช่วยสร้างสรรค์สังคมให้อยู่ร่วมกันอย่างมีความสุขต่อไป

ภาพกิจกรรมจิตอาสาพัฒนาโรงเรียน ร่วมกันของคนในหมู่บ้านนักเรียน

๒ วันนักขัตฤกษ์และวันสำคัญของสถาบันพระมหากษัตริย์
โดยมีบุคลากรภาครัฐ ชาวบ้าน นักเรียน พระสงฆ์ เข้าร่วมกิจกรรมในแต่ละครั้ง ๕๐ - ๑๐๐ คน

ชาวบ้านร่วมวันทำบุญ เวียนเทียน วันมาฆบูชา ณ สถานปฏิบัติวิปัสสนาพุทธธรรม

วันวิสาขบุชา

ชาวบ้านร่วมวันทำบุญ เวียนเทียน วันวิสาขบูชา ณ สถานปฏิบัติวิปัสสนาพุทธธรรม

๒.๑ วันขึ้นปีใหม่

ภาพกิจกรรมการทำบุญตักบาตรเนื่องในโอกาสวันขึ้นปีใหม่

๒.๒ วันเฉลิมพระชนมพรรษาสมเด็จพระนางเจ้าสุทิดา พัชรสุธาพิมลลักษณ พระบรมราชินี

๒.๓ วันเฉลิมพระชนมพรรษาพระบาทสมเด็จพระปรเมนทรรามาธิบดีศรีสินทรมหาวชิราลงกรณ - มหิศรภูมิพลราชวรางกูร กิติสิริสมบูรณอดุลยเดช สยามินทราธิเบศรราชวโรดม บรมนาถบพิตร พระวชิรเกล้าเจ้าอยู่หัว (รัชกาลที่ ๑๐)

๒.๔ วันเฉลิมพระชนมพรรษา สมเด็จพระนางเจ้าสิริกิติ์ พระบรมราชินีนาถ พระบรมราชชนนีพันปีหลวง และวันแม่แห่งชาติ

๒.๖ วันเฉลิมพระชนมพรรษาพระบาทสมเด็จพระบรมชนกาธิเบศร มหาภูมิพลอดุลยเดชมหาราช บรมนาถบพิตร ๕ ธันวาคม

๒. ๗ วันสงกรานต์

กิจกรรมรดน้ำดำหัวผู้ใหญ่ วันสงกรานต์

๒.๗ วันลอยกระทง

กิจกรรมวันลอยกระทง ของเทศบาลกระบี่น้อย

๓ กิจกรรมส่งเสริมการปฏิบัติธรรมแก่เยาวชน

หมู่บ้านห้วยเหรียง หมู่ที่ ๗ ตำบลกระบี่น้อย ส่งเสริมการปฏิบัติธรรมแก่เด็กและเยาวชน โดยบูรณาการร่วมกับโรงเรียนวัดโพธิ์เรียง ซึ่งได้นิมนต์พระมาสอนศีลธรรม ฝึกสมาธิ ฝึกการสวดมนต์ โดยเฉพาะการนั่งสมาธิ การสวดมนต์หมู่ทำนองสรภัญญะที่จัดให้นักเรียนได้ฝึกสวดทุกเช้าก่อนข้าเรียน รวมทั้งการส่งเสริมให้เด็กและเยาวชนได้เข้าร่วมกิจกรรมต่าง ๆ ทางพุทธศาสนาและวันสำคัญนักขัตฤกษ์ต่าง ๆ เพื่อให้เรียนรู้กลักการปฏิบัติธรรมและนำไปสู่การปรับใช้ให้เหมาะสมกับสภาวะของตนเอง จำนวน ๑๒ ครั้ง ผู้เข้ากิจกรรมรวมจำนวน ๑,๒๐๐ คน

นักเรียนโรงเรียนวัดโพธิ์เรียง สวดมนต์ทุกตอนเช้า

นักเรียน เยาวชนร่วมกิจกรรม วันมาฆบูชา ณ วัดกระบี่น้อย

นักเรียน เยาวชนร่วมกิจกรรมสวดมนต์สรภัญญะ ณ วัดแก้วโกรวาราม

ผลการใช้ศีล สมาธิ ปัญญาในชีวิตประจำวันของประชาชน/ปราชญ์ท้องถิ่น/บุคคลต้นแบบ

หมู่บ้านห้วยเหรียง หมู่ที่ ๗ ตำบลกระบี่น้อย มีบุคคลต้นแบบที่นำเอาศีล สมาธิ ปัญญาไปใช้ในชีวิตประจำวัน จำนวน ๕ ราย ดังนี้

๑. ชื่อ-สกุล นางอารีย์ ชนะกุล

<u>ข้อมูลพื้นฐานบุคคล</u>

ชื่อ นางอารี สกุล ชนะกุล

วันเดือนปีเกิด ๑๑ กรกฎาคม ๒๕๐๘ ปัจจุบันอายุ ๕๘ ปี

ที่อยู่ ๑๕๕ หมู่ ๗ ต.กระบี่น้อย อ.เมืองกระบี่ จ.กระบี่

อาชีพ เกษตรกร

<u>ข้อเด่นที่นำเอาศีล สมาธิ ปัญญาไปใช้ในชีวิตประจำวัน</u>

นางอารี ชนะกุล ได้นำหลักธรรมคำสอนทางพระพุทธศาสนาและดำรงตนรักษาศีล ๕ ได้ทำบุญปฏิบัติธรรม สวดมนต์ นั่งสมาธิ ทำวัตรเช้า – ทำวัตรเย็น ในวันสำคัญคัญและเมื่อมีโอกาสในวันต่างๆ อยู่เป็นประจำ ทำให้มีจิตใจที่สงบ ใจเย็นลง อาการนอนไม่หลับที่เคยเป็นก็หายไป มีสุขภาพที่แข็งแรงขึ้น มีจิตอาสาในการช่วยดำเนินกิจกรรมต่างๆของสถานวิปัสสนาพุทธธรรมและหมู่บ้านอยู่เป็นประจำ จนเป็นที่รักของคนในหมู่บ้าน

๒. **ชื่อ-สกุล นายวิโรจน์ ทองขยัน**

วุฒิบัตร

จงขับนี้มอบไว้เพื่อแสดงว่า

นาย วิโรจน์ ทองขยัน

ได้ผ่านการปฏิบัติวิปัสสนากรรมฐาน ในวันอาสาฬหบูชา
ณ สถานปฏิบัติวิปัสสนา พุทธธรรม หมู่ที่ ๗ ต.กระบี่น้อย อ.เมือง จ.กระบี่
ขอให้ประสบความสุข ความเจริญ สืบไป
ให้ไว้ ณ วันที่ ๑ สิงหาคม ๒๕๖๖

พระวิเชียร สุธมฺโม
ประธานสถานปฏิบัติวิปัสสนา พุทธธรรม

พระราชสุทธิวิมล ดร.
เจ้าคณะจังหวัดกระบี่

<u>ข้อมูลพื้นฐานบุคคล</u>

ชื่อ นายวิโรจน์ สกุล ทองขยัน

วันเดือนปีเกิด ๑๓ ตุลาคม ๒๔๙๘ ปัจจุบันอายุ ๖๘ ปี

ที่อยู่ ๒๕๑ หมู่ ๗ ต.กระบี่น้อย อ.เมืองกระบี่ จ.กระบี่

อาชีพ เกษตรกร

<u>ข้อเด่นที่นำเอาศีล สมาธิ ปัญญาไปใช้ในชีวิตประจำวัน</u>

นายวิโรจน์ ทองขยัน เป็นบุคคลที่มีความเครียดและความเศร้าที่เกิดขึ้นกับตนเอง จึงได้ปฏิบัติวิปัสสนากรรมฐาน รักษาศีล ๕ ได้ทำบุญปฏิบัติธรรม สวดมนต์ นั่งสมาธิ ทำวัตรเช้า – ทำวัตรเย็น ในวันสำคัญคัญและเมื่อมีโอกาสในวันต่างๆอยู่เป็นประจำ ทำให้มีจิตใจที่สงบ ปล่อยวาง และเข้าใจความเป็นจริงของสัจจธรรม ความเครียดและความเศร้าค่อยๆลดลงและหายไป มีจิตใจที่เอื้อเฟื้อเผื่อแผ่ มีจิตอาสาในการรับ-ส่ง พระเพื่อออกบิณฑบาตทุกวัน และช่วยดำเนินกิจกรรมต่างๆของสถานวิปัสสนาพุทธธรรมและหมู่บ้านอยู่เป็นประจำ

๓. **ชื่อ-สกุล นางสุนีพร พรหมปรุง**

วุฒิบัตร

ฉบับนี้มอบไว้เพื่อแสดงว่า

นาง สุนีพร พรหมปรุง

ได้ผ่านการปฏิบัติวิปัสสนากรรมฐาน ในวันอาสาฬหบูชา
ณ สถานปฏิบัติวิปัสสนา พุทธธรรม หมู่ที่ ๗ ต.กระบี่น้อย อ.เมือง จ.กระบี่
ขอให้ประสบความสุข ความเจริญ สืบไป
ให้ไว้ ณ วันที่ ๑ สิงหาคม ๒๕๖๖

พระวิเชียร สุธมฺโม
ประธานสถานปฏิบัติวิปัสสนา พุทธธรรม

พระราชสุทธิวินล ดร.
เจ้าคณะจังหวัดกระบี่

<u>ข้อมูลพื้นฐานบุคคล</u>

ชื่อ นางสุนีพร สกุล พรหมปรุง

วันเดือนปีเกิด ๑ มกราคม ๒๔๙๖ ปัจจุบันอายุ ๗๐ ปี

ที่อยู่ ๑๖ หมู่ ๗ ต.กระบี่น้อย อ.เมืองกระบี่ จ.กระบี่

อาชีพ เกษตรกร

<u>ข้อเด่นที่นำเอาศีล สมาธิ ปัญญาไปใช้ในชีวิตประจำวัน</u>

นางสุนีพร พรหมปรุง ได้นำหลักธรรมคำสอนทางพระพุทธศาสนาและดำรงตนรักษาศีล ๕ ได้ทำบุญปฏิบัติธรรม สวดมนต์ นั่งสมาธิ ทำวัตรเช้า – ทำวัตรเย็น ในวันสำคัญคัญและเมื่อมีโอกาสในวันต่างๆ อยู่เป็นประจำ ทำให้มีจิตใจที่สงบ มีสุขภาพที่แข็งแรงขึ้น มีจิตอาสาในการช่วยดำเนินกิจกรรมต่างๆ ของสถานวิปัสสนาพุทธธรรมและหมู่บ้านอยู่เป็นประจำ

๔. **ชื่อ-สกุล นายโอภาส ชุ่มจิต**

วุฒิบัตร

ฉบับนี้มอบไว้เพื่อแสดงว่า

นาย โอภาส ชุ่มจิต

ได้ผ่านการปฏิบัติวิปัสสนากรรมฐาน ในวันอาสาฬหบูชา
ณ สถานปฏิบัติวิปัสสนา พุทธธรรม หมู่ที่ ๗ ต.กระบี่น้อย อ.เมือง จ.กระบี่
ขอให้ประสบความสุข ความเจริญ สืบไป
ให้ไว้ ณ วันที่ ๑ สิงหาคม ๒๕๖๖

พระวิเชียร สุธมฺโม
ประธานสถานปฏิบัติวิปัสสนา พุทธธรรม

พระราชสุทธิวิเมล ดร.
เจ้าคณะจังหวัดกระบี่

<u>ข้อมูลพื้นฐานบุคคล</u>

ชื่อ นายโอภาส สกุล ชุ่มจิต

วันเดือนปีเกิด ๑๑ กันยายน ๒๕๐๙ ปัจจุบันอายุ ๕๗ ปี

ที่อยู่ ๒๖๑/๑ หมู่ ๗ ต.กระบี่น้อย อ.เมืองกระบี่ จ.กระบี่

อาชีพ เกษตรกร

<u>ข้อเด่นที่นำเอาศีล สมาธิ ปัญญาไปใช้ในชีวิตประจำวัน</u>

นายโอภาส เป็นบุคคลได้ปฏิบัติวิปัสสนากรรมฐาน รักษาศีล ๕ ได้ทำบุญปฏิบัติธรรม สวดมนต์ นั่งสมาธิ ทำวัตรเช้า – ทำวัตรเย็น ในวันสำคัญคัญและเมื่อมีโอกาสในวันต่างๆ ทำให้มีจิตใจที่สงบ คำรงตนอยู่ในศีลธรรม ขยันทำงานดูแลครอบครัวและเป็นหัวหน้าครอบครัวที่ดี มีจิตใจที่เอื้อเฟื้อ เผื่อแผ่ มีจิตอาสาในช่วยก่อสร้างสถานวิปัสสนาพุทธธรรม และช่วยดำเนินกิจกรรมต่างๆ ของสถานวิปัสสนาพุทธธรรมและหมู่บ้านอยู่เป็นประจำ

๕. **ชื่อ-สกุล นางสาววรภรณ์ ชูทอง**

<u>ข้อมูลพื้นฐานบุคคล</u>

ชื่อ นางสาววรภรณ์ สกุล ชูทอง

วันเดือนปีเกิด ๑๕ พฤศจิกายน ๒๕๒๘ ปัจจุบันอายุ ๓๘ ปี

ที่อยู่ ๙๕ หมู่ ๘ ต.ทับปริก อ.เมืองกระบี่ จ.กระบี่

อาชีพ เกษตรกร

<u>ข้อเด่นที่นำเอาศีล สมาธิ ปัญญาไปใช้ในชีวิตประจำวัน</u>

นางสาววรภรณ์ ชูทอง ได้นำหลักธรรมคำสอนทางพระพุทธศาสนาและดำรงตนรักษาศีล ๕ ได้ทำบุญปฏิบัติธรรม สวดมนต์ นั่งสมาธิ ทำวัตรเช้า – ทำวัตรเย็น ในวันสำคัญคัญ และเมื่อมีโอกาสในวันต่างๆอยู่เป็นประจำ ทำให้มีจิตใจที่สงบ นำหลักธรรมใช้ในการประกอบอาชีพที่สุจริต ซื่อสัตย์ ไม่เอาเปรียบผู้อื่น มีจิตอาสาในการช่วยดำเนินกิจกรรมต่างๆของสถานวิปัสสนาพุทธธรรมและหมู่บ้านอยู่เป็นประจำ

หมวด ๔
การบูรณาการกิจการคณะสงฆ์และการพัฒนาหมู่บ้านตามโครงการหมู่บ้านยั่งยืน
(Sustanable Village)

หมู่บ้านห้วยเหรียงมีวิถีวัฒนธรรมของชาวพุทธมีความมั่นคง และยั่งยืน คนในชุมชนบ้านห้วยเหรียงจึงได้ร่วมกันจัดกิจกรรมต่าง ๆซึ่งเป็นการบูรณาการกิจการคณะสงฆ์และการพัฒนาหมู่บ้านตามโครงการหมู่บ้านยั่งยืน (Sustanable Village) เพื่อส่งเสริมและอนุรักษ์ประเพณีวัฒนธรรม อัตลักษณ์ของชุมชนคงอยู่ต่อไป

๔.๑ การบูรณาการกิจการคณะสงฆ์

๔.๑.๑ กิจกรรมบูรณาการกับการบริหารกิจการคณะสงฆ์ ๖ ด้าน

๑) กิจกรรมที่ส่งเสริมงานด้านการปกครอง

ชาวบ้านห้วยเหรียง นำโดย กำนัน ผู้ใหญ่บ้าน ร่วมกับพระสงฆ์ในพื้นที่ รณรงค์ให้ชาวบ้านฉีดวัคซีนป้องกันโรคโควิด ๑๙ รณรงค์ให้มีตรวจสอบประวัติก่อนบรรพชาอุปสมบท นอกจากนี้ ยังใช้วัดเป็นศูนย์ในการจัดกิจกรรมหรือประชุมหารือการดำเนินงานต่าง ๆ

๒) กิจกรรมที่ส่งเสริมด้านศาสนศึกษา

ชาวบ้านห้วยเหรียงได้ร่วมเป็นเจ้าภาพในการดำเนินงานโครงการต่างๆ ของวัดโพธิ์เรียงและสถานปฏิบัติวิปัสสนาพุทธธรรม โดยเฉพาะการอบรมคุณธรรม จริยธรรมและการปฏิบัติธรรมของพุทธศาสนิกชน เยาวชนและบุคคลทุกกลุ่มที่เข้าร่วมกิจกรรม และร่วมอบรมให้ความรู้ ทนทวนบทเรียนให้กับนักเรียนในการสอบธรรมศึกษา

๓) กิจกรรมที่ส่งเสริมงานด้านการเผยแผ่

พระสงฆ์นำโดยเจ้าคณะจังหวัดกระบี่ วัดกระบี่น้อย ร่วมกับครูพระสอนศีลธรรม ได้สอนศีลธรรมในโรงเรียนวัดโพธิ์เรียงเป็นประจำทุกสัปดาห์ และวันสำคัญทางพระพุทธศาสนา ซึ่งเป็นการบูรณาการกิจการพระพุทธศาสนาในพื้นที่ตำบลกระบี่น้อย

หมู่บ้านห้วยเหรียง ผู้ปกครอง นักเรียน และสถานปฏิบัติวิปัสสนาพุทธธรรมร่วมกันจัดกิจกรรมอบรมให้ความรู้และส่งเสริมจิตตภาวนาให้แก่ประชาชน นักเรียนและเยาวชนในหมู่บ้าน เพื่อให้เด็กมีคุณธรรมจริยธรรม มีสติสมาธิ มีเมตตา

มหาวชิราลงกรณบาลีเถรวาทราชวิทยาลัย

มอบสัมฤทธิบัตรนี้ไว้เพื่อแสดงว่า

พระวิเชียร สุธมฺโม (อมรกุล)

สถานปฏิบัติวิปัสสนาพุทธธรรม ตำบล กระบี่น้อย อำเภอเมืองกระบี่ กระบี่

ได้ผ่านหลักสูตรผลิตบุคลากรด้านการเผยแผ่ ในโครงการผลิตพระธรรมวิทยากรและพระพี่เลี้ยง รุ่นที่ ๑

เพื่อการฝึกอบรมสามเณรและเยาวชน

ณ มหาวชิราลงกรณบาลีเถรวาทราชวิทยาลัย ตำบลวางพิกุล อำเภอกำแพงแสน จังหวัดนครปฐม

ขอจงถึงความสุข ความเจริญรุ่งเรือง เต็มเปี่ยมด้วยคุณธรรม ตลอดไปเทอญ

ให้ไว้ ณ วันที่ ๑๒ กรกฎาคม พุทธศักราช ๒๕๖๖

พระ ปิวรทโม

(พระธรรมวชิราจารย์)

ผู้อำนวยการมหาวชิราลงกรณบาลีเถรวาทราชวิทยาลัย

พระวิเชียร สุธมฺโม (อมรกุล) พระประจำสถานปฏิบัติวิปัสสนาพุทธธรรมบ้านห้วยเหรียง ได้รับสัมฤทธิบัตรเป็นผู้ผลิตบุคลากรด้านการเผยแพร่ในโครงการผลิตพระธรรมวิทยากรและพระพี่เลี้ยงรุ่นที่ ๑

๔) กิจกรรมที่ส่งเสริมงานด้านสาธารณูปการ

กิจกรรมจิตอาสาพัฒนาวัดโพธิ์เรียง ซ่อมหลังคาวัด และทำความสะอาดวัด

กิจกรรมจิตอาสาในการสร้างสถานปฏิบัติวิปัสสนาพุทธธรรม

๕) กิจกรรมงานด้านการศึกษาสงเคราะห์

ประชาชนหมู่บ้านห้วยเหรียงหมู่ที่ ๗ ตำบลกระบี่น้อย เห็นความสำคัญของการศึกษาและการพัฒนาคุณภาพของเด็กและเยาวชนเป็นอย่างมาก ซึ่งจะเห็นได้ว่าผู้นำชุมชนให้ความสำคัญในการดูแลการจัดการศึกษาของสถานศึกษาในชุมชน ดังนี้

นายสมเนต ดวงขวัญ	เป็นคณะกรรมการสถานศึกษาฯโรงเรียนวัดโพธิ์เรียง
นางสาวกาญจนา นะบุตร	เป็นคณะกรรมการสถานศึกษาฯโรงเรียนวัดโพธิ์เรียง
นายธิติพงษ์ ยืนยงค์	เป็นคณะกรรมการสถานศึกษาฯโรงเรียนวัดโพธิ์เรียง

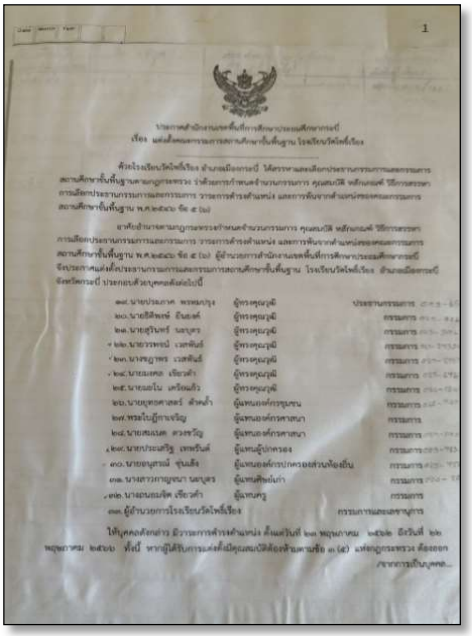

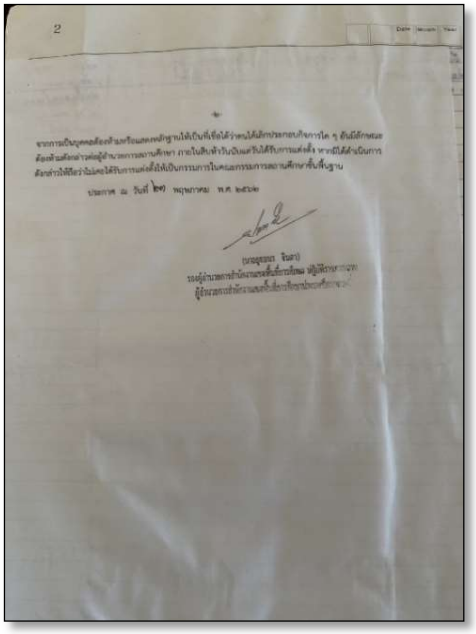

คำสั่งแต่งตั้งคณะกรรมการสถานศึกษาขั้นพื้นฐาน โรงเรียนวัดโพธิ์เรียง

การประชุมคณะกรรมการสถานศึกษาขั้นพื้นฐาน โรงเรียนวัดโพธิ์เรียง

วัดโพธิ์เรียงมอบทุนการศึกษาให้กับนักเรียนในตำบลกระบี่น้อยเนื่องในโอกาสวันมาฆบูชาประจำปี ๒๕๖๖

การมอบทุนการศึกษาจากคณะกรรมการสถานศึกษาฯ โรงเรียนวัดโพธิ์เรียง
ประจำภาคเรียนที่ ๒ ปีการศึกษา ๒๕๖๕

กิจกรรมร่วมทอดผ้าป่าเพื่อการศึกษาในการระดมทุนสร้างกำแพงโรงเรียนวัดโพธิ์เรียง
เมื่อวันที่ ๑ กรกฎาคม ๒๕๖๖

๖) กิจกรรมที่ส่งเสริมงานด้านการสาธารณสงเคราะห์

ประชาชนบ้านห้วยเหรียง ร่วมกับสถานปฏิบัติวิปัสสนาพุทธธรรม บ้านห้วยเหรียงได้ร่วมกันระดมทรัพยากรข้าวสารอาหารแห้งเครื่องอุปโภคบริโภค เพื่อมอบให้กับผู้พิการผู้ป่วยติดเตียงผู้สูงอายุในชุมชน

ภาพ พระสงฆ์ สมาชิกของชุมชนบ้านห้วยเหรียงมอบเครื่องอุปโภคบริโภคกับผู้พิการ

ผู้ป่วยติดเตียงและผู้สูงอายุในชุมชน

๔.๑.๒ กิจกรรมการบูรณาการกับงานสังฆพัฒนา

๑) การบูรณาการกิจการพระพุทธศาสนาในการพัฒนาพื้นที่

ชุมชนบ้านห้วยเหรียง มีส่วนร่วมในการดำเนินงานโครงการวัดประชารัฐสร้างสุขซึ่งเป็นการดำเนินงานเพื่อสร้างความสงบสุขในชุมชนโดยการมีส่วนร่วมระหว่างสมาชิกของชุมชนบ้านห้วยเหรียง วัดกระบี่น้อย วัดโพธิ์เรียง เทศบาลตำบลกระบี่น้อย และหน่วยงานต่างๆเพื่อสร้างความรัก สามัคคีภายในชุมชน สร้างชุมชนสงบสุข

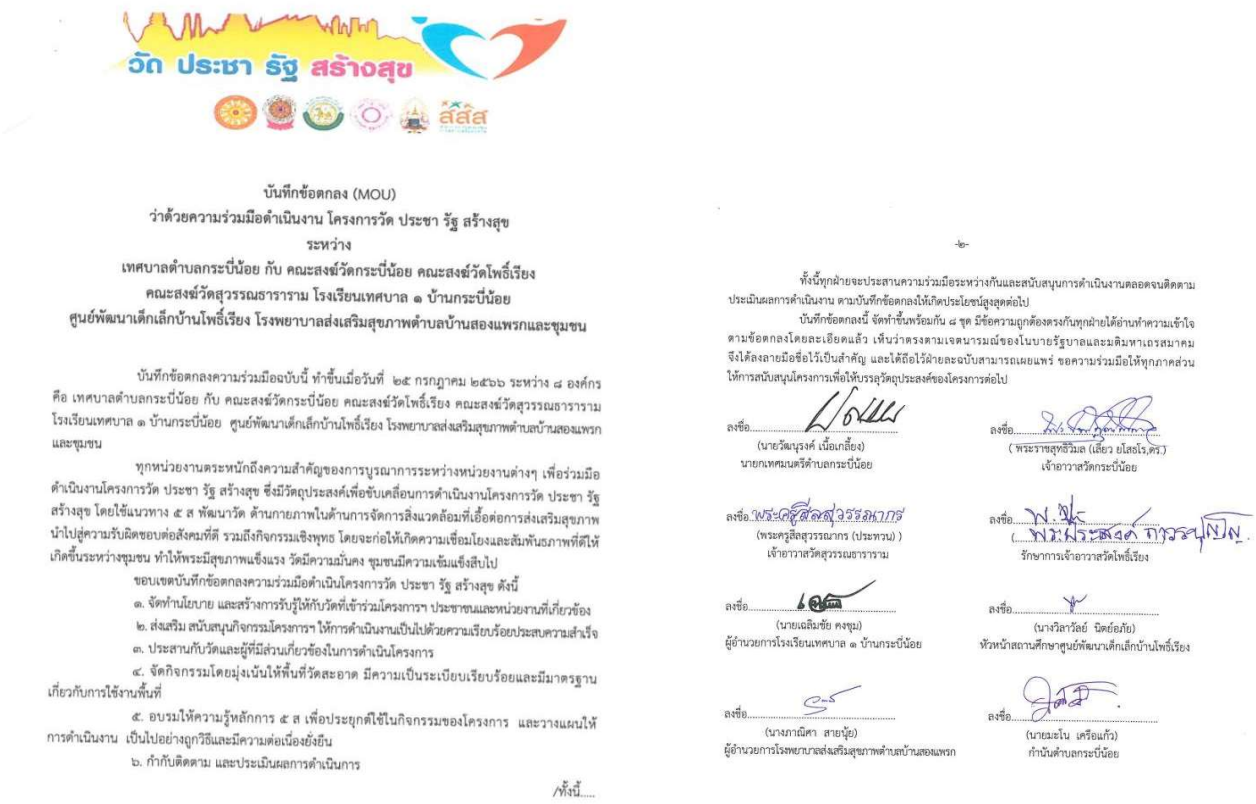

วัด ประชา รัฐ สร้างสุข

บันทึกข้อตกลง (MOU)
ว่าด้วยความร่วมมือดำเนินงาน โครงการวัด ประชา รัฐ สร้างสุข
ระหว่าง
เทศบาลตำบลกระบี่น้อย กับ คณะสงฆ์วัดกระบี่น้อย คณะสงฆ์วัดโพธิ์เรียง
คณะสงฆ์วัดสุวรรณธาราราม โรงเรียนเทศบาล ๑ บ้านกระบี่น้อย
ศูนย์พัฒนาเด็กเล็กบ้านโพธิ์เรียง โรงพยาบาลส่งเสริมสุขภาพตำบลบ้านสองแพรกและชุมชน

บันทึกข้อตกลงความร่วมมือฉบับนี้ ทำขึ้นเมื่อวันที่ ๒๕ กรกฎาคม ๒๕๖๖ ระหว่าง ๘ องค์กร คือ เทศบาลตำบลกระบี่น้อย กับ คณะสงฆ์วัดกระบี่น้อย คณะสงฆ์วัดโพธิ์เรียง คณะสงฆ์วัดสุวรรณธาราราม โรงเรียนเทศบาล ๑ บ้านกระบี่น้อย ศูนย์พัฒนาเด็กเล็กบ้านโพธิ์เรียง โรงพยาบาลส่งเสริมสุขภาพตำบลบ้านสองแพรก และชุมชน

ทุกหน่วยงานตระหนักถึงความสำคัญของการบูรณาการระหว่างหน่วยงานต่างๆ เพื่อร่วมมือดำเนินงานโครงการวัด ประชา รัฐ สร้างสุข ซึ่งมีวัตถุประสงค์เพื่อขับเคลื่อนการดำเนินงานโครงการวัด ประชา รัฐ สร้างสุข โดยใช้แนวทาง ๕ ส พัฒนาวัด ด้านกายภาพในด้านการจัดการสิ่งแวดล้อมที่เอื้อต่อการส่งเสริมสุขภาพ นำไปสู่ความรับผิดชอบต่อสังคมที่ดี รวมถึงกิจกรรมเชิงพุทธ โดยจะก่อให้เกิดความเชื่อมโยงและสัมพันธภาพที่ดีให้เกิดขึ้นระหว่างชุมชน ทำให้พระมีสุขภาพแข็งแรง วัดมีความมั่นคง ชุมชนมีความเข้มแข็งสืบไป

ขอบเขตบันทึกข้อตกลงความร่วมมือดำเนินโครงการวัด ประชา รัฐ สร้างสุข ดังนี้

๑. จัดทำนโยบาย และสร้างการรับรู้ให้กับวัดที่เข้าร่วมโครงการฯ ประชาชนและหน่วยงานที่เกี่ยวข้อง
๒. ส่งเสริม สนับสนุนกิจกรรมโครงการฯ ให้การดำเนินงานเป็นไปด้วยความเรียบร้อยประสบความสำเร็จ
๓. ประสานกับวัดและผู้ที่มีส่วนเกี่ยวข้องในการดำเนินโครงการ
๔. จัดกิจกรรมโดยมุ่งเน้นให้พื้นที่วัดสะอาด มีความเป็นระเบียบเรียบร้อยและมีมาตรฐานเกี่ยวกับการใช้งานพื้นที่
๕. อบรมให้ความรู้หลักการ ๕ ส เพื่อประยุกต์ใช้ในกิจกรรมของโครงการ และวางแผนให้การดำเนินงาน เป็นไปอย่างถูกวิธีและมีความต่อเนื่องยั่งยืน
๖. กำกับติดตาม และประเมินผลการดำเนินการ

/ทั้งนี้.....

-๒-

ทั้งนี้ทุกฝ่ายจะประสานความร่วมมือระหว่างกันและสนับสนุนการดำเนินงานตลอดจนติดตามประเมินผลการดำเนินงาน ตามบันทึกข้อตกลงให้เกิดประโยชน์สูงสุดต่อไป

บันทึกข้อตกลงนี้ จัดทำขึ้นพร้อมกัน ๘ ชุด มีข้อความถูกต้องตรงกันทุกฝ่ายได้อ่านทำความเข้าใจตามข้อตกลงโดยละเอียดแล้ว เห็นว่าตรงตามเจตนารมณ์ของในบายรัฐบาลและมติมหาเถรสมาคม จึงได้ลงลายมือชื่อไว้เป็นสำคัญ และได้ถือไว้ฝ่ายละฉบับสามารถเผยแพร่ ขอความร่วมมือให้ทุกภาคส่วนให้การสนับสนุนโครงการเพื่อให้บรรลุวัตถุประสงค์ของโครงการต่อไป

ลงชื่อ..... (นายวัฒนุรงค์ เนื้อเกลี้ยง) นายกเทศมนตรีตำบลกระบี่น้อย
ลงชื่อ..... (พระราชสุทธิมัล (เลี้ยว ยโสธโร,ดร.) เจ้าอาวาสวัดกระบี่น้อย
ลงชื่อ..... (พระครูสิลสุวรรณาภร (ประทวน)) เจ้าอาวาสวัดสุวรรณธาราราม
ลงชื่อ..... (พระพิทักษ์ธรรมาภรณ์) รักษาการเจ้าอาวาสวัดโพธิ์เรียง
ลงชื่อ..... (นายเฉลิมชัย คงชุม) ผู้อำนวยการโรงเรียนเทศบาล ๑ บ้านกระบี่น้อย
ลงชื่อ..... (นางวิลาวัลย์ นิตย์อภัย) หัวหน้าสถานศึกษาศูนย์พัฒนาเด็กเล็กบ้านโพธิ์เรียง
ลงชื่อ..... (นางภาณีหา สายนุ้ย) ผู้อำนวยการโรงพยาบาลส่งเสริมสุขภาพตำบลบ้านสองแพรก
ลงชื่อ..... (นายฉะโน เครือแก้ว) กำนันตำบลกระบี่น้อย

โครงการวัดประชารัฐสร้างสุขเป็นโครงการที่วัด บ้าน โรงเรียนและหน่วยงานราชการได้มีส่วนร่วมในการพัฒนาชุมชน สร้างความสมานฉันท์กลมเกลียวของคนในชุมชนซึ่งนำไปสู่ความสันติสุขของชุมชนต่อไป

๒) การส่งเสริมการอยู่ร่วมกันในสังคมพหุวัฒนธรรม

ประชากรของตำบลกระบี่น้อยรวมทั้งชุมชนบ้านห้วยเหรียงมีการอาศัยอยู่ร่วมกันระหว่างพุทธศาสนิกชน และมุสลิม ทั้งนี้ประชาชนอยู่ร่วมกันได้อย่างสงบสุขไม่เคยมีความขัดแย้งใดๆ โดยอาศัยการเคารพในสิทธิของกันและกัน

การทำกิจกรรมร่วมกันของต่างศาสนา

นักเรียนประกอบกิจกรรมทางศาสนาที่ตนนับถือโดยให้เกียรติซึ่งกันและกัน

๓) การจัดกิจกรรมการดูลสุขภาวะของผู้สูงอายุ / โรงเรียนผู้สูงอายุ

เทศบาลตำบลกระบี่น้อยจัดกิจกรรม “ส่งเสริมสุขภาวะที่ดี สืบสานประเพณีภูมิปัญญาท้องถิ่น สร้างสรรค์ประโยชน์แก่ชุมชนและสังคม”**#โรงเรียนผู้สูงวัยกระบี่น้อยร้อยปีรุ่นที่** ๑ ซึ่งมีกิจกรรมด้านการดูแลสุขภาพ การใช้ดนตรี/ร้องเพลง เพื่อใช้ดนตรีและวิธีการทางดนตรี ในการพัฒนาด้านอารมณ์ ร่างกายจิตใจ รวมถึงการเรียนรู้ด้านทักษะอาชีพ

กิจกรรมการดูแลสุขภาวะของผู้สูงอายุ โดยผู้นำท้องถิ่น หน่วยงาน พระสงฆ์และผู้ปฏิบัติธรรม โดยการให้กำลังใจ สอบถามสภาพความเป็นอยู่และมอบเครื่องอุปโภคบริโภคแก่ผู้สูงอายุ

การจัดกิจกรรมพัฒนาสุขภาพจิตให้กับผู้สูงอายุของหมู่บ้านห้วยเหรียงและหมู่บ้านอื่นๆ ของเทศบาลตำบลกระบี่น้อยภายในใต้โครงการโรงเรียนผู้สูงอายุ

๔.๒ การบูรณาการการพัฒนาหมู่บ้านตามโครงการหมู่บ้านยั่งยืน (Sustanable Village)

๔.๒.๑ การส่งเสริมความมั่นคงด้านที่อยู่อาศัย

๑) การจัดที่พักหรือที่อยู่อาศัยเพื่อคนด้อยโอกาส

หน่วยงานสภากาชาติจังหวัดกระบี่ และฝ่ายปกครองตำบลกระบี่น้อย สมาชิกในชุมชนบ้านห้วยเหรียงร่วมกันบริจาคทรัพย์และแรงงานมอบระบบไฟฟ้าโซล่าเซลล์พร้อมบ้านให้กับผู้ยากไร้ในหมู่บ้าน

การปรับปรุงซ่อมแซมที่อยู่อาศัย ให้กับ นางปราณี คงรอด บ้านห้วยเหรียง โดยมีการบูรณาร่วมกันระหว่าง เทศบาลตำบลกระบี่น้อย สำนักงานพัฒนาสังคมและความมั่นคงของมนุษย์จังหวัดกระบี่ และการเคหะแห่งชาติ ซึ่งได้รับสนับสนุนงบประมาณ ในการช่วยเหลือปรับปรุงที่อยู่อาศัยของผู้สูงอายุจังหวัดกระบี่ ภายใต้โครงการปรับปรุงที่อยู่อาศัยสำหรับผู้สูงอายุซึ่งเป็นผู้มีรายได้น้อยและผู้ยากไร้ของการเคหะแห่งชาติ (บ้านสบายเพื่อยายตา) ประจำปีงบประมาณ พ.ศ. ๒๕๖๖

ประชาชนบ้านห้วยเหรียง จิตอาสาและเจ้าหน้าที่สาธารสุขในชุมชนร่วมกับพระสงฆ์วัดโพธิ์เรียง และสถานปฏิบัติวิปัสสนาพุทธธรรมบ้านห้วยเหรียงได้ร่วมกันระดมทรัพยากรข้าวสาร อาหารแห้ง เครื่องอุปโภคบริโภคเพื่อมอบให้กับผู้พิการ ผู้ป่วยติดเตียง ผู้สูงอายุในชุมชน

๒) การจัดการดูแลห้องนำห้องสุขาให้ถูกสุขลักษณะ

การจัดการดูแลห้องนำห้องสุขาให้ถูกสุขลักษณะของคณะสงฆ์

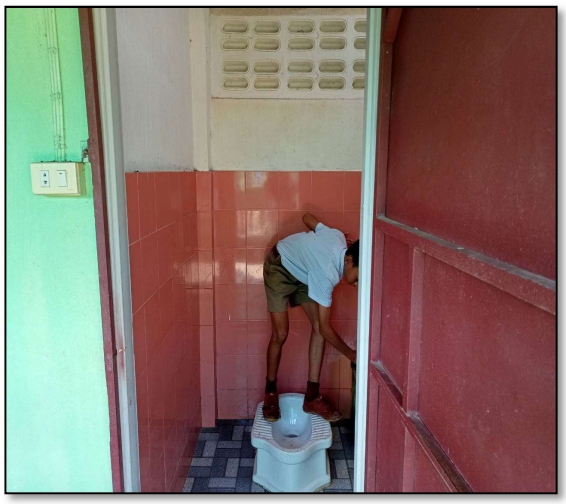

เด็กและเยาวชนที่ได้รับการปลูกฝังนิสัยรักความสะอาดและมีจิตอาสาจากชุมชน ได้รับผิดชอบทำความสะอาดห้องส้วมของนักเรียนและพื้นที่โดยรอบซึ่งนักเรียนทำได้สะอาดอย่างสม่ำเสมอ

๔.๒.๒ กิจกรรมความมั่นคงทางอาหาร

๑) การจัดกิจกรรมการส่งเสริมการปลูกผักสวนครัวเพื่อดค่าใช้จ่ายในการบริโภคในครัวเรือน

สมาชิกในชุมชนบ้านห้วยเหรียง ปลูกพืชผักสวนครัวทุกบ้าน “ ผักสวนครัวรั้วกินได้ ”เพื่อใช้ในการบริโภคในครัวเรือนลดค่าใช้จ่าย รวมทั้งเมื่อเหลือจากการบริโภคแล้วก้นำไปจำหน่ายให้กับประชาชนในหมู่บ้านเป็นการสร้างรายได้อีกทางหนึ่ง

รวมทั้งผู้ปกครองได้ฝึกให้บุตรหลานได้เรียนรู้เกี่ยวกับการปลูกพืชผักสวนครัวนำไปสู่การปลูกผักสวนครัวระหว่างบ้านกับโรงเรียน ซึ่งเป็นการเรียนรู้ร่วมกันระหว่างโรงเรียนกับชุมชน

๒) การส่งเสริมการลดค่าใช้จ่ายในการบริโภคในครัวเรือน

นักเรียนโรงเรียนวัดโพธิ์เรียงซึ่งเป็นประชากรของชุมชนบ้านห้วยเหรียง เรียนรู้การปลูกพืชผักสวนครัวและพืชผักสำหรับการประกอบอาหารจากครอบครัวและชุมชน เช่น เห็ดนางฟ้าแบบเห็น ATM การปลูกแตงกวา การปลูกผักบุ้ง และดำเนินการปลูกและจำหน่ายให้โรงอาหารของโรงเรียนเพื่อเป็นวัตถุดิบในการประกอบอาหารกลางวันซึ่งช่วยลดต้นทุนของอาหารกลางวันสำหรับนักเรียนชั้นมัธยมศึกษาปีที่ ๑-๓

การเพาะเห็นนางฟ้าแบบ ATM เพื่อประกอบอาหาร

การปลูกพืชผักสวนครัวเพื่อประกอบอาหารกลางวันของนักเรียนนำความรู้จากบ้าน-ชุมชน สู่โรงเรียน

๔.๒.๓ กิจกรรมการส่งเสริมความสะอาด

๑) การจัดการขยะและสิ่งแวดล้อม

หมู่บ้านห้วยเหรียงหมู่ที่ ๗ ตำบลกระบี่น้อย มีการจัดกิจกรรมส่งเสริมการจัดการสิ่งแวดล้อมของหมู่บ้านในด้านโดยนำขยะที่เป็นพลาสติกและวัสดุที่ไม่สามารถย่อยสลายได้บรรจุลงในถุงแล้วนำมาใส่ในถังขยะหน้าบ้าน/ถุงขยะที่เป็นจุดรวมของหมู่บ้านเพื่อทางเทศบาลตำบลกระบี่น้อยมาเก็บไปกำจัดอย่างถูกสุขลักษณะ

สภาพการวางถังขยะหน้าบ้านของสมาชิกในชุมชน มีความเป็นระเบียบสะอาดถูกสุขลักษณะ

เจ้าหน้าที่ของเทศบาลตำบลกระบี่น้อยมาจัดเก็บขยะในตอนเช้าตรู่ของทุกวัน

๒) การอนุรักษ์ทรัพยากรธรรมชาติและสิ่งแวดล้อม

ด้านทรัพยากรน้ำ

ชุมชนบ้านห้วยเหรียง อนุรักษ์ทรัพยากรน้ำโดยให้ความร่วมมือในการใช้น้ำอย่างประหยัด มีการดำเนินงานในรูปแบบของประปาหมู่บ้าน โดยสมาชิกของชุมชนช่วยกันดูแลให้อยู่ในสภาพที่ใช้งานได้อยู่เสมอ รวมทั้งการสำรวจตรวจสอบสภาพของวัสดุอุปกรณ์ในการส่งน้ำอยู่เสมอเพื่อไม่ให้มีการแตก รั่วลดการสูญเสียน้ำไปอย่างเปล่าประโยชน์

การเฝ้าระวัง/ดูแลความเรียบร้อยของอุปกรณ์ส่งน้ำและการปรับปรุงระบบท่อน้ำประปาหมู่บ้านห้วยเหรียง

ด้านทรัพยากรป่าไม้

ชุมชนบ้านห้วยเหรียง อนุรักษ์ทรัพยากรน้ำโดยให้ความร่วมมือในการอนุรักษ์ทรัพยากรป่าไม้ของชุมชนโดยการไม่ตัดไม้ทำลายป่า รวมทั้งการปลูกฝ่าเพื่อทดแทนป่าไม้อย่างต่อเนื่อง

การรณรงค์ให้คนในหมู่บ้านไม่ตัดไม้ทำลายป่า และร่วมกันปลูกป่า

กิจกรรมจิตอาสาพัฒนาหมู่บ้านร่วมปลูกป่าในหมู่บ้าน

การส่งเสริมให้เด็กและเยาวชนเห็นคุณค่าของทรัพยากรป่าไม้ ร่วมปลูกต้นไม้ในพื้นที่ต้นน้ำ ในชุมชน โรงเรียน

๔.๒.๔ การส่งเสริมความสามัคคี

๑) การส่งเริมการจัดการหมู่บ้านเป็นคุ้มบ้านหย่อมบ้านฯลฯ

OPPO A76

๔.๒.๕ กิจกรรมความร่วมมือจิตอาสา

๑) การส่งเสริมการรวมตัวเพื่อบำเพ็ญสาธารณประโยชน์

กิจกรรมจิตอาสาพัฒนาวัดโพธิ์เรียง และสถานปฏิบัติวิปัสสนาเดือนละ ๑ ครั้ง

กิจกรรมจิตอาสาพัฒนา/ ซ่อมหลังคาวัดโพธิ์เรียง

กิจกรรมจิตอาสาทำความสะอาดวัด

กิจกรรมจิตอาสาพัฒนาปรับปรุงซ่อมแซมสถานปฏิบัติวิปัสสนาพุทธธรรม

๒) การส่งเสริมให้เกิดจิตอาสาในชุมชน

จิตอาสาพัฒนา/ทำความสะอาดหมู่บ้าน

จิตอาสาพัฒนาวัด/สถานปฏิบัติธรรม

จิตอาสากำจัดลูกน้ำยุงลายในชุมชน วัด โรงเรียน

๔.๒.๖ กิจกรรมการปฏิบัติศาสนกิจ

๑) การจัดกิจกรรมประเพณีวัฒนธรรม/ภูมิปัญญาของหมู่บ้านและการจัดกิจกรรมส่งเสริมและอนุรักษ์ประเพณีวัฒนธรรม

ประชาชนในหมู่บ้านให้มาร่วมกันทำบุญ และมีการจัดพุ่มกฐิน แห่พุ่มกฐินร่วมกันของคนในชุมชน ส่งเสริมความร่วมมือและการมีส่วนร่วมระหว่างคนในชุมชนกับพระพุทธศาสนาให้ดำรงอยู่คู่กันสืบไป

กิจกรรมรดน้ำดำหัวผู้มีอุปการะคุณ ผู้สูงอายุในหมู่บ้านเป็นกิจกรรมที่จัดขึ้นเพื่อสืบสานประเพณีวัฒนธรรมไทย ระลึกถึงผู้มีอุปการะคุณ ผู้สูงอายุหรือบุคคลที่เคารพนับถือ แสดงออกซึ่งความกตัญญูกตเวที มีจิตใจอ่อนโยน ไม่ใช้ความรุนแรงในครอบครัว

ประชาชนชุมชนบ้านห้วยเหรียงร่วมกิจกรรมประเพณีแห่จาดสารทเดือนสิบ ร่วมเดินขบวนแห่จาด กับพี่น้องประชาชน ที่เข้าร่วมงานในครั้งนี้ เป็นการสืบสานประเพณีอันสำคัญยิ่งของชาวภาคใต้ ที่แสดงถึงความกตัญญู ต่อบรรพบุรุษ ที่ได้ล่วงลับไปแล้วซึ่งจัดโดยเทศบาลตำบลกระบี่น้อย

ประชาชนชุมชนบ้านห้วยเหรียงร่วมกิจกรรมประเพณีวันลอยกระทงร่วมกับชุมมชนอื่นๆเป็นประจำทุกปี โดยร่วมกิจกรรมการประกวดกระทงประดิษฐ์ประเภทต่างๆและร่วมกิจกรรมการประกวดนางนพมาศของชุมชน

กิจกรรมการฟังธรรมและวันสำคัญทางพระพุทธศาสนาของพุทธศาสนิกชนบ้านห้วยเหรียง
และนักเรียนโรงเรียนวัดโพธิ์เรียง

กิจกรรมการฟังธรรมในวันพระ งานอวมงคล และวันสำคัญทางพระพุทธศาสนา
ณ สถานปฏิบัติวิปัสสนาหมู่บ้านห้วยเหรียง หมู่ที่ ๗ ตำบลกระบี่น้อย

๔.๒.๗ กิจกรรมการส่งเสริมความมั่นคงปลอดภัย

๑) การรณรงค์เพื่อแก้ปัญหายาเสพติด

อบรมเรื่องยาเสพติดให้กับนักเรียนโรงเรียนวัดโพธิ์เรียง (โครงการครูแดร์) และคนในชุมชน

กิจกรรมอบรมให้ความรู้เรื่องภัยของยาเสพติดและการณรงค์การป้องกันยาเสพติดของเด็กและเยาวชน

การจัดอบรมและแลกเปลี่ยนเรียนรู้กับเพื่อนนักเรียนในตำบลกระบี่น้อยตามโครงการรณรงค์ป้องกันและแก้ไขปัญหายาเสพติดTo Be Number One

๒) การจัดตั้งศูนย์เรียนรู้เพื่อเฝ้าระวังความเสี่ยงในชุมชน

ชุดรักษาความปลอดภัยของหมู่บ้าน (ชรบ.) ร่วมกับอาสาสมัครป้องกันภัยฝ่ายพลเรือน (อปพร.) ตำรวจหมู่บ้านตำบลกระบี่น้อย และเทศบาลตำบลกระบี่น้อย จัดกิจกรรมเฝ้าระวังอุบัติเหตุและความรุนแรงในหมู่บ้านในช่วงวันหยุดเทศกาล หรืองานประเพณีในหมู่บ้านอย่างเคร่งครัด โดยมีคำสั่งแต่งตั้งชุดรักษาความปลอดภัยของหมู่บ้าน (ชรบ.) ร่วมกับอาสาสมัครป้องกันภัยฝ่ายพลเรือน (อปพร.)

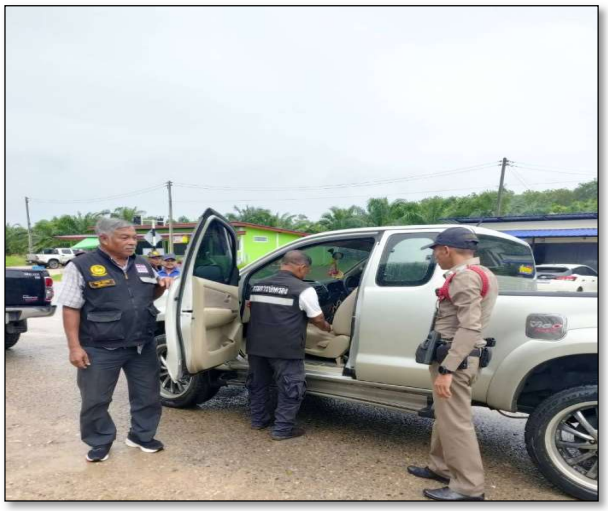

การรักษาความสงบภายในหมู่บ้านของเจ้าหน้าที่สายตรวจประจำหมู่บ้านห้วยเหรียงหมู่ที่ ๗ ตำบลกระบี่น้อย ของชุดรักษาความปลอดภัยของหมู่บ้าน (ชรบ.) ร่วมกับอาสาสมัครป้องกันภัยฝ่ายพลเรือน (อปพร.) และสถานีตำรวจภูธรอำเภอเมืองกระบี่

หมู่บ้านบ้านห้วยเหรียง และองค์กรที่เกี่ยวข้อง ได้แก่ สภาเด็กและเยาวชนตำบลกระบี่น้อย โรงเรียนในเขตตำบลกระบี่น้อยและโรงพยาบาลส่งเสริมสุขภาพตำบล ได้จัดกิจกรรมอบรมให้ความรู้ เรื่อง ความรับผิดชอบเกี่ยวกับพฤติกรรมทางเพศ เพื่อให้เยาวชนมีความรู้ความเข้าใจและประพฤติปฏิบัติตนที่ถูกต้อง จัดทำโครงการส่งเสริมความรู้การป้องกันการครรภ์ก่อนวัยอันควร เพื่อให้มีความรู้และความรับผิดชอบต่อพฤติกรรมทางเพศทั้งต่อตนเองและสังคม

หมวด ๕

ปัญหา อุปสรรคและข้อเสนอแนะ

สรุปผลการดำเนินงานโครงการฯ

"บ้านห้วยเหรียง" ตั้งหมู่บ้านมาประมาณ ๑๐๐ ปี พื้นที่ส่วนใหญ่เป็นป่า ภูเขา มีสัตว์ป่ามากมาย แต่เดิมมีราษฎรอาศัยอยู่ ๑๕ – ๒๐ ครัวเรือน โดยมี หมื่นจันทร์ ศรีจันทร์ เป็นผู้ใหญ่บ้านคนแรก ประวัติเล่าว่า มีคลองใหญ่ไหลผ่านหมู่บ้านไปบรรจบคลองกระบี่น้อย และบริเวณคลองดังกล่าวมีต้นไม้ใหญ่ ๑ ต้น ชาวบ้านเรียกว่า "ต้นเหรียง" ต่อมาจึงนำมาตั้งเป็นชื่อหมู่บ้านว่า "บ้านห้วยเหรียง"

หมู่บ้านห้วยเหรียง ตั้งอยู่หมู่ที่ ๗ ตำบลกระบี่น้อย อำเภอเมืองกระบี่ จังหวัดกระบี่ มีประชากรจำนวน ๑,๕๗๖ คน แยกเป็น ประชากรชาย ๗๗๑ คน และหญิง ๘๐๕ คน จำนวนครัวเรือน ๔๓๙ หลังลักษณะครัวเรือนจะอยู่รวมกัน ปู่ ย่า ตา ยาย ลูก หลาน เมื่อพ่อแม่ออกไปทำงาน ปู่ย่าตายายก็มีหน้าที่เลี้ยงดูบุตรหลาน ส่งผลให้ครอบครัวอบอุ่น ลูกหลานมีความรักความสามัคคีกัน ประชากรส่วนใหญ่ประกอบอาชีพเกษตรกรเป็นหลัก ก็คือ ทำสวนยางพารา ปาล์มน้ำมัน และเลี้ยงสัตว์เป็นอาชีพเสริม มีนายสมเนต ดวงขวัญ เป็นผู้ใหญ่บ้าน หมายเลขโทรศัพท์เคลื่อนที่ ๐๘ ๙๕๙๓ ๕๕๗๒ วัดประจำหมู่บ้าน คือ วัดโพธิ์เรียง พระอธิการเจริญ ฐิตเมโธ เป็นเจ้าอาวาส หมายเลขโทรศัพท์เคลื่อนที่ ๐๘ ๕๖๙๑ ๓๒๐๗ ลักษณะภูมิประเทศเป็นที่ราบภูเขาทางทิศเหนือและทิศตะวันตก พื้นที่ราบต่ำอยู่ตอนกลางและทิศตะวันออก มีแหล่งน้ำธรรมชาติ ได้แก่ คลองหนองคล้า คลองกระบี่น้อย คลองห้วยเหรียง สามารถใช้ประโยชน์ได้ตลอดทั้งปี

หมู่บ้านห้วยเหรียงได้ขับเคลื่อนโครงการสร้างความปรองดองสมานฉันท์โดยใช้หลักธรรมทางพระพุทธศาสนา "หมู่บ้านรักษาศีล ๕" มาโดยตลอด และได้รับคัดเลือกให้เป็น หมู่บ้านรักษาศีล ๕ ต้นแบบ ของจังหวัดกระบี่ ประจำปี ๒๕๖๖ ด้วยมีกิจกรรมการขับเคลื่อนการดำเนินงานที่เป็นรูปธรรม ประจักษ์ชัด และมีการจัดกิจกรรมต่าง ๆ เพื่อส่งเสริมสนับสนุนให้ประชาชนในพื้นที่ได้ปฏิบัติตามแนวทางหลักศีล ๕ โดยความร่วมมือจากหน่วยงานหลาย ๆ ภาคส่วนในพื้นที่ ซึ่งมีกิจกรรมโครงการที่หมู่บ้านได้ดำเนินการ ดังนี้

๑. โครงการหมู่บ้านยั่งยืน
๒. โครงการหมู่บ้านเศรษฐกิจพอเพียง
๓. กองทุนหมู่บ้านห้วยเหรียง
๔. กองทุนโครงการแก้ไขปัญหาความยากจน (กข.คจ.)
๕. กลุ่ม/เครือข่ายจิตอาสาพัฒนา ได้แก่
    ๕.๑ จิตอาสา เราทำความดีด้วยหัวใจ
    ๕.๒ กลุ่มอาสาสมัครสาธารณสุขประจำหมู่บ้าน (อสม.)
    ๕.๓ ชุดรักษาความปลอดภัยของหมู่บ้าน (ชรบ.)

การดำเนินชีวิตตามวิถีชุมชนเป็นแบบเรียบง่าย ประชากรในหมู่บ้านส่วนใหญ่นับถือศาสนาพุทธ ปัญหาด้านอาขญากรรม ยาเสพติด การทะเลาะวิวาทไม่มีเกิดขึ้น และในหมู่บ้านมีการจัดกิจกรรมส่งเสริมการรักษาศีล ๕ ตามหลักเบญจศีล เบญจธรรม ได้แก่

กิจกรรมส่งเสริมการรักษาศีล ข้อที่ ๑ หมู่บ้านห้วยเหรียงได้แต่งตั้งคณะทำงานชุดรักษาความปลอดภัยของหมู่บ้าน (ชรบ.) เพื่อดูแลความสงบเรียบร้อยในหมู่บ้าน กำหนดเขตอภัยทานบริเวณเขื่อนหมู่ที่ ๗ บ้านห้วยเหรียง ในช่วงเทศกาลหรือจัดงานประเพณีจะจัดชุดรักษาความปลอดภัยของหมู่บ้าน (ชรบ.) ร่วมกับอาสาสมัครป้องกันภัยฝ่ายพลเรือน (อป.พร.) ตำรวจ และเทศบาลตำบลกระบี่น้อย เฝ้าระวังอุบัติเหตุ ความรุนแรงในหมู่บ้าน มีการจัดกิจกรรมส่งเสริมการจิตตภาวนา ให้แก่นักเรียนและเยาวชนในหมู่บ้านเพื่อพัฒนาจิต รวมถึงส่งเสริมให้มีความเมตตากรุณาต่อสัตว์เห็นคุณค่าการให้ชีวิตให้ทาน ด้วยการจัดกิจกรรมปล่อยปลาในอ่างเก็บน้ำคลองแห้ง

กิจกรรมส่งเสริมการรักษาศีล ข้อที่ ๒ ได้แต่งตั้งชุดรักษาความปลอดภัยหมู่บ้านเพื่อดูแลรักษาทรัพย์สินของคนในหมู่บ้านทั้งของส่วนตนและส่วนรวม มีการตั้งกฎ ระเบียบในการป้องกันและแก้ไขปัญหาการลักขโมยของหมู่บ้าน กำหนดมาตรการป้องกันการลักขโมยผลผลิตปาล์มน้ำมัน การส่งเสริมความสุจริตโปร่งใสของหมู่บ้าน โดยการเข้าร่วมกิจกรรม “รณรงค์หมู่บ้านไม่ขายเสียง” เพื่อให้คนในชุมชนไม่ซื้อสิทธิขายเสียง สนับสนุนให้มีการเลือกตั้งที่มีความซื่อสัตย์สุจริต โปร่งใส ตลอดถึงการดำเนินการก่อสร้างในหมู่บ้าน กำหนดให้มีคณะกรรมการดำเนินงานฝ่ายต่าง ๆ เพื่อให้มีความโปร่งใส เป็นไปตามระเบียบขั้นตอนของการจัดซื้อจัดจ้าง และมีกิจกรรมสร้างวินัยการออมให้แก่เด็กนักเรียน เพื่อฝึกฝนนิสัยประหยัด มัธยัสถ์ อดออมให้แก่นักเรียน จัดกิจกรรมส่งเสริมสัมมาชีพตามหลักเบญจธรรม โดยให้วิทยากรที่มีความรู้มาให้ความรู้และฝึกสอนทักษะอาชีพเพื่อให้คนในหมู่บ้านนำไปเป็นแนวทางให้การประกอบอาชีพ มีการจัดตั้งกองทุนการเงินและสวัสดิการในหมู่บ้าน เช่น กองทุนฌาปนกิจสงเคราะห์ โครงการกองทุนหมู่บ้าน โครงการแก้ไขปัญหาความยากจน เป็นต้น

กิจกรรมส่งเสริมการรักษาศีล ข้อที่ ๓ ได้ดำเนินการจัดตั้งคณะกรรมการส่งเสริมครอบครัวสัมพันธ์ของหมู่บ้าน ให้มีหน้าที่ดูแลทุกข์สุขของคนในชุมชน ให้คำปรึกษาปัญหา ช่วยเหลือ และพัฒนาชุมชนให้เป็นชุมชนที่เข้มแข็ง มีการจัดกิจกรรมป้องกันความรุนแรงในครอบครัวและชุมชน ได้แก่ การชวนคนในครอบครัวเข้าวัดทำบุญเป็นการสานสัมพันธ์ครอบครัว การรดน้ำดำหัวผู้มีอุปการะคุณ ผู้ใหญ่ ผู้สูงอายุที่เคารพนับถือในหมู่บ้าน เป็นการแสดงออกถึงความเคารพและกตัญญูแก่ผู้มีพระคุณ มีการจัดอบรมเยาวชนให้มีความรู้และความรับผิดชอบต่อพฤติกรรมทางเพศ ได้แก่ โครงการส่งเสริมความรู้การป้องกันการตั้งครรภ์ก่อนวัยอันควร โครงการวัยรุ่นยุคใหม่ใส่ใจเพศศึกษา จัดกิจกรรมเพื่อส่งเสริมให้นำหลักธรรมคำสอนทางพระพุทธศาสนาไปประพฤติปฏิบัติโดยการจัดกิจกรรมปฏิบัติธรรม กิจกรรมสวดมนต์ ปฏิบัติธรรมข้ามปีเสริมสร้างบารมีธรรม โครงการปฏิบัติธรรมครอบครัวอบอุ่น รวมทั้งจัดกิจกรรมส่งเสริมความสัมพันธ์ในครอบครัว ได้แก่ กิจกรรมวันพ่อแห่งชาติ วันแม่แห่งชาติ เพื่อระลึกถึงพระคุณของพ่อแม่ เป็นการแสดงออกถึงความกตัญญูกตเวทีต่อผู้มีพระคุณ

กิจกรรมส่งเสริมการรักษาศีล ข้อที่ ๔ โดยมีศูนย์ดำรงธรรมหมู่บ้าน เพื่อเจรจา ไกล่เกลี่ย ยุติข้อพิพาทในหมู่บ้าน ป้องกันปัญหาการทะเลาะวิวาทและความแตกแยก โดยการตั้งกฎระเบียบของหมู่บ้าน เช่น ผู้ใดดูหมิ่นเหยียดหยามผู้อื่นมีมาตรการลงโทษด้วยการปรับ และในด้านการรักษาความสงบเรียบร้อย สร้างความสมัครสมานสามัคคี จัดให้มีกิจกรรมงานบุญกฐินสามัคคี งานบุญผ้าป่าสามัคคี งานบุญเข้าพรรษา มีการร่วมกันทำบุญตักบาตรที่วัดในวันพระและวันสำคัญทางพระพุทธศาสนา วันสำคัญของสถาบัน ร่วมกันพัฒนาวัด หมู่บ้านและสิ่งแวดล้อมในหมู่บ้าน โดยจะมีกลุ่มต่าง ๆ ในหมู่บ้าน เช่น กลุ่มจิตอาสา ชาวบ้าน และคณะสงฆ์ สำหรับการ

ส่งเสริมการรักษามารยาทการพูดและการใช้สื่อที่เหมาะสม จัดให้มีกิจกรรมส่งเสริมให้กล้าคิด กล้าแสดงออก กล้าแสดงความคิดในที่ประชุม งดการใช้โทรศัพท์ในที่ประชุม ปฏิญาณตนเป็นคนดีของสังคม การรักษาสัจจะและมิตรภาพตามหลักเบญจธรรม โดยจัดกิจกรรมจิตอาสา เราทำความดี ด้วยหัวใจ เพื่อส่งเสริมให้ร่วมกันทำดี มีความสามัคคี เสียสละ กิจกรรมที่ส่งเสริมความยุติธรรมในหมู่บ้าน โดยมีการตั้งกฎกติกาของหมู่บ้านเพื่อช่วยเหลือชาวบ้านในด้านต่าง ๆ ด้วยความยุติธรรม สร้างความเป็นธรรม และประนีประนอมข้อพิพาท

กิจกรรมการส่งเสริมการรักษาศีล ข้อที่ ๕ ได้ดำเนินการ จัดตั้งคณะกรรมการป้องกันยาเสพติดในหมู่บ้าน มีหน้าที่การตรวจตรารักษาความสงบเรียบร้อย และการป้องกันการแก้ไขปัญหายาเสพติดในหมู่บ้าน การลดปัจจัยเสี่ยงยาเสพติด บ้านห้วยเหรียงมีกฎกติกา ห้ามนำสุราหรือของมึนเมาเข้ามาดื่มกินที่ศาลาหมู่บ้าน ผู้ใดเกี่ยวข้องกับยาเสพติดจะไม่ให้เข้าร่วมกลุ่มต่าง ๆ ในหมู่บ้าน และผู้ใหญ่บ้านจะไม่รับรองการบวชให้ ผู้ใดหรือครอบครัวทำผิดเรื่องยาเสพติด หมู่บ้านจะไม่ให้การสนับสนุนด้านการเงินใด ๆ ทั้งสิ้น มีกิจกรรมงดเหล้าเข้าพรรษา งานบุญปลอดเหล้า/ปลอดอบายุข เพื่อให้คนในหมู่บ้านห่างไกลจากยาเสพติดและอบายมุข มีสุขภาพที่ดี ครอบครัวมีความสุข อบอุ่น และชุมชนเข้มแข็ง มีกิจกรรมไหว้พระสวดมนต์ เจริญจิตภาวนาในวันพระ เพื่อสร้างภูมิคุ้มกันทางด้านจิตใจ และกิจกรรมส่งเสริมการมีสติในการครองตน ครองคน ครองงาน โดยสถานปฏิบัติวิปัสสนาพุทธธรรมจัดกิจกรรมส่งเสริมการมีสติ ด้วยหลักของบุญกิริยาวัตถุ ๓ คือ ทาน ศีล ภาวนา ยกย่องผู้ทำดีเพื่อครอบครัวสังคม เช่น ยกย่องเชิดชูเกียรติพ่อ - แม่ตัวอย่าง บุคคลตัวอย่างในชุมชน เพื่อเป็นขวัญกำลังใจในการทำความดี

ในด้านการส่งเสริมการปฏิบัติธรรมของสำนักปฏิบัติธรรม (ตามหลักไตรสิกขา) บ้านห้วยเหรียงมี “สถานปฏิบัติวิปัสสนาพุทธธรรม” เป็นสาขา ของสำนักปฏิบัติธรรมวัดกระบี่น้อย มีหลักสูตรการอบรมปฏิบัติธรรม อานาปานสติ - สติปัฏฐาน ๔ มีผู้เข้าร่วมปฏิบัติธรรมอย่างต่อเนื่อง เฉลี่ยปีละ ๓๐๐ คน โดยในรอบปีมีการปฏิบัติธรรม ๖ ครั้ง พระวิปัสสนาจารย์ประจำ ๑ รูป ก็คือ พระวิเชียร สุธมฺโม เลขานุการเจ้าคณะตำบลกระบี่ใหญ่ มีอาคารเพื่อรองรับผู้มาปฏิบัติธรรม จำนวน ๑ หลัง สำหรับกิจกรรมของสำนักปฏิบัติวิปัสสนาพุทธธรรม ได้แก่ การทำวัตร สวดมนต์ บรรยายธรรม นั่งสมาธิ แผ่เมตตา ปฏิบัติธรรม และมีการจัดกิจกรรมในวันสำคัญทางพระพุทธศาสนา วันหยุดนักขัตฤกษ์ อาทิเช่น ทำบุญ ตักบาตร ฟังเทศน์ ฟังธรรม นอกจากนี้ ชาวบ้านในหมู่บ้านได้จัดกิจกรรมทอดกฐิน ทอดผ้าป่าสามัคคี เพื่อทำนุบำรุงวัดและสถานปฏิบัติธรรม จัดกิจกรรมจิตอาสาพัฒนาวัด ทุกวันสำคัญของชาติ ศาสนา พระมหากษัตริย์ และส่งเสริมการปฏิบัติธรรมของเยาวชน โดยนิมนต์พระสงฆ์มาสอนศีลธรรมในโรงเรียน จัดกิจกรรมฝึกให้นักเรียนสวดมนต์ก่อนเข้าเรียน เป็นต้น

บ้านห้วยเหรียงมีวิถีวัฒนธรรมชาวพุทธที่มีความมั่นคง ยั่งยืน ประชาชนในหมู่บ้านมักจะร่วมกันจัดกิจกรรมต่าง ๆ ซึ่งบูรณาการกิจกรรมกับคณะสงฆ์และการพัฒนาหมู่บ้านตามโครงการหมู่บ้านยั่งยืน เพื่อส่งเสริมและอนุรักษ์ประเพณีวัฒนธรรมของหมู่บ้านให้คงอยู่ โดยมีกิจกรรมที่บูรณาการร่วมกับภารกิจงาน ๖ ด้านของคณะสงฆ์จังหวัดกระบี่ ด้านการปกครอง ได้แก่ ผู้ใหญ่บ้านและชาวบ้านได้เข้ามาช่วยเหลืองานของเจ้าอาวาสและวัดโพธิ์เรียงมาโดยตลอด ผู้ใหญ่บ้านและวัดร่วมกันจัดประชุมประชาคมหมู่บ้าน การจัดกิจกรรมต่าง ๆ ใช้วัดเป็นสถานที่จัดประชุมหารือการจัดงานหรือกิจกรรมต่าง ๆ ด้านการศาสนศึกษา ชาวบ้านห้วยเหรียงได้ร่วมกันสนับสนุนการดำเนินงานทบทวนบทเรียนให้กับนักเรียนในการสอบธรรมศึกษา ด้านการเผยแผ่ โดยเจ้าคณะจังหวัดกระบี่ร่วมกับครูพระสอนศีลธรรมได้สอนศีลธรรมในโรงเรียนวัดโพธิ์เรียงเป็นประจำทุกสัปดาห์และในวันสำคัญทาง

พระพุทธศาสนา และหมู่บ้านห้วยเหรียง ผู้ปกครองนักเรียน คณะสงฆ์ ร่วมกันจัดกิจกรรมอบรมให้ความรู้และส่งเสริมจิตตภาวนาให้แก่ประชาชน นักเรียนและเยาวชนในหมู่บ้าน ด้านสาธารณูปการ ชาวบ้านจัดกิจกรรมจิตอาสาพัฒนาวัดโพธิ์เรียง ช่วยเหลือซ่อมแซมหลังคาวัด ทำความสะอาดบริเวณวัด และจิตอาสาในการสร้างสถานปฏิบัติวิปัสสนาพุทธธรรม ด้านการศึกษาสงเคราะห์ ได้ดำเนินการจัดกิจกรรม ได้แก่ คณะสงฆ์และคณะกรรมการสถานศึกษาโรงเรียนวัดโพธิ์เรียงจัดมอบทุนการศึกษาให้แก่นักเรียนในโอกาสวันสำคัญทางพระพุทธศาสนา คณะสงฆ์และชาวบ้านร่วมทอดผ้าป่าเพื่อการศึกษา ระดมทุนสร้างกำแพงโรงเรียนวัดโพธิ์เรียง ด้านการสาธารณสงเคราะห์ ชาวบ้านห้วยเหรียงร่วมกันระดมทรัพยากร ข้าวสารอาหารแห้ง เครื่องอุปโภคบริโภคเพื่อนำมอบให้กับผู้พิการ ผู้ป่วยติดเตียง ผู้สูงอายุในหมู่บ้าน

กิจกรรมที่บูรณาการกับงานสังฆพัฒนา ในการพัฒนาพื้นที่ โดยชาวบ้านห้วยเหรียงมีส่วนร่วมในการดำเนินงานโครงการ วัด ประชา รัฐ สร้างสุข เพื่อร่วมกันพัฒนาวัดและชุมชน และเนื่องจากหมู่บ้านห้วยเหรียงมีทั้งพุทธศาสนิกชนและมุสลิม จึงมักจะจัดกิจกรรมร่วมกันของชาวบ้านที่ต่างศาสนาเพื่อส่งเสริมสังคมพหุวัฒนธรรม ให้การเคารพในสิทธิของกันและกัน นักเรียนประกอบกิจกรรมทางศาสนาที่ตนนับถือโดยให้เกียรติซึ่งกันและกัน ทำให้ชาวบ้านอยู่ร่วมกันได้อย่างสงบสุขไม่มีความขัดแย้งใด ๆ สำหรับการดูแลสุขภาวะของผู้สูงอายุ ทางเทศบาลตำบลกระบี่น้อยได้จัดกิจกรรม “โรงเรียนผู้สูงวัยกระบี่น้อยร้อยปี รุ่นที่ ๑” ซึ่งมีกิจกรรมด้านการดูแลสุขภาพ การใช้ดนตรี/ร้องเพลงเพื่อพัฒนาด้านอารมณ์ ร่างกาย จิตใจ รวมถึงการเรียนรู้ด้านทักษะอาชีพให้แก่ผู้สูงอายุ

กิจกรรมที่คณะสงฆ์จังหวัดกระบี่กับหมู่บ้านร่วมกันพัฒนาตามโครงการหมู่บ้านยั่งยืน โดยหน่วยงานภาครัฐ กาชาดจังหวัดกระบี่ ฝ่ายปกครองตำบลกระบี่น้อย ชาวบ้าน พระสงฆ์ในพื้นที่ ร่วมกันจัดกิจกรรมต่าง ๆ ได้แก่ การบริจาคทรัพย์และแรงงานมอบระบบไฟฟ้าโซล่าเซลล์พร้อมบ้านให้แก่ผู้ยากไร้ การปรับปรุงซ่อมแซมที่อยู่อาศัยให้แก่ผู้สูงอายุ ผู้มีรายได้น้อยและผู้ยากไร้ การระดมทรัพยากร ข้าวสารอาหารแห้ง เครื่องอุปโภคบริโภคเพื่อมอบให้แก่ผู้พิการ/ผู้ป่วยติดเตียง/ผู้สูงอายุ จัดกิจกรรมทำความสะอาดห้องสุขาของวัด กิจกรรมส่งเสริมการปลูกผักสวนครัวทุกบ้านเพื่อลดค่าใช้จ่ายในครัวเรือน ส่งเสริมให้นักเรียนเรียนรู้การปลูกพืชผักสวนครัวและจำหน่ายในโรงอาหารของโรงเรียน ส่งเสริมให้นำขยะพลาสติกและวัสดุที่ไม่ย่อยสลายใส่ไว้ในถังขยะหน้าบ้านเพื่อให้เทศบาลมาเก็บไปกำจัดอย่างถูกสุขลักษณะ รณรงค์ให้ร่วมกันใช้น้ำประปาหมู่บ้านอย่างประหยัด ร่วมกันอนุรักษ์ทรัพยากรป่าไม้ของหมู่บ้านไม่ตัดไม้ทำลายป่า และปลูกป่าทดแทนอย่างต่อเนื่อง ส่งเสริมให้เด็กและเยาวชนปลูกต้นไม้ในพื้นที่ต้นน้ำ ชุมชน โรงเรียน จัดกิจกรรมจิตอาสาพัฒนาวัด สถานปฏิบัติวิปัสสนาพุทธธรรมเพื่อบำเพ็ญสาธารณประโยชน์ ชาวบ้านร่วมกันซ่อมแซมบ้านให้คนในหมู่บ้าน เป็นการส่งเสริมให้ช่วยเหลือพึ่งพาซึ่งกันและกัน จัดกิจกรรมทำบุญ ทำพุ่มกฐิน แห่กฐินร่วมกันของหมู่บ้านเพื่อให้เกิดการมีส่วนร่วมของคนในหมู่บ้าน นอกจากนี้ยังร่วมกันสืบสานประเพณีวัฒนธรรมท้องถิ่น โดยจัดกิจกรรมรดน้ำดำหัวผู้มีอุปการะคุณ ผู้สูงอายุในหมู่บ้าน กิจกรรมประเพณีแห่จาดสารทเดือนสิบ กิจกรรมประเพณีลอยกระทงของหมู่บ้าน ในด้านส่งเสริมความมั่นคงปลอดภัยในการดำรงชีวิต จัดอบรมให้ความรู้เรื่องยาเสพติดแก่นักเรียนโรงเรียนวัดโพธิ์เรียง จัดตั้งศูนย์เฝ้าระวังอุบัติเหตุและความรุนแรงในหมู่บ้านในช่วงวันหยุดเทศกาลหรืองานประเพณี อบรมให้ความรู้เรื่องความรับผิดชอบเกี่ยวกับพฤติกรรมทางเพศให้แก่เยาวชน เป็นต้น

ปัญหา/อุปสรรค

ปัญหาด้านสังคม

ด้วยชุมชนบ้านห้วยเหรียงเป็นชุมชนที่อาศัยอยู่ร่วมกันบนความหลากหลาย ประกอบกันเป็นชุมชนกึ่งเมือง กึ่งชนบท ทำให้ประสบปัญหาต่างๆ เช่น เด็กถูกทอดทิ้งให้อยู่กับปู่ย่า ตายาย เนื่องจากพ่อแม่ต้องออกไปทำงานหารายได้นอกบ้านซึ่งปู่ย่า ตายาย ไม่สามารถดูแลและรู้เท่าทันเด็กในด้านสื่อเทคโนโลยีได้

ปัญหาด้านเศรษฐกิจ

ด้วยสภาวะปัจจุบันผลผลิตทางด้านการเกษตรมีราคาตกต่ำ แต่ปัจจัยในการผลิตมีราคาสูงขึ้น รวมทั้งค่าครองชีพสูงขึ้นในทุกมิติส่งผลให้สมาชิกในชุมชนประสบปัญญาหาความเดือดร้อน สมาชิกในชุมชนต้องออกไปทำงานรับจ้างข้างนอกเพื่อหารายได้เลี้ยงครอบครัว

ข้อเสนอแนะ

๑. สมาชิกในชุมชนจัดตั้งกลุ่ม/สมาคม/ชมรมเพื่อดูแลเด็กและเยาวชน จัดให้มีกิจกรรมต่างๆในเวลาหลังเลิกเรียนและวันหยุด

๒. รณรงค์ให้สมาชิกในชุมชนนำหลักปรัชญาของเศรษฐกิจพอเพียงมาใช้ในการดำรงชีวิตมากขึ้น เน้นการผลิตเพื่อใช้ในครัวเรือนเพื่อลดค่าใช้จ่าย แปรรูปเมื่อผลผลิตเหลือจากการบริโภคในครัวเรือน

๓. จัดตั้งกลุ่มเกษตรกรของชุมชนสร้างแบรนด์สินค้าของชุมชน เพื่อเพิ่มมูลค่าของผลผลิตในชุมชน

๔. รณรงค์การประหยัด อดออม จัดทำบัญชีครัวเรือน ให้มากขึ้น

ภาคผนวก

คำสั่งเจ้าคณะจังหวัดกระบี่

ที่ ๑๘ /๒๕๖๖

เรื่อง แต่งตั้งคณะกรรมการดำเนินงานโครงการสร้างความปรองดอง สมานฉันท์ โดยใช้หลักธรรมทางพระพุทธศาสนา "หมู่บ้านรักษาศีล ๕" จังหวัดกระบี่

****

ด้วยคณะสงฆ์จังหวัดกระบี่ ร่วมกับ จังหวัดกระบี่ โดยสำนักงานพระพุทธศาสนาจังหวัดกระบี่ ได้จัดทำโครงการสร้างความปรองดอง สมานฉันท์ โดยใช้หลักธรรมทางพระพุทธศาสนา "หมู่บ้านรักษาศีล ๕" จังหวัดกระบี่ เพื่อเสริมสร้างความปรองดองสมานฉันท์ ความสามัคคี เพื่อประโยชน์สุขของประชาชน ทำให้ประชาชนมีความรัก ความสามัคคี โดยเริ่มตั้งแต่ระดับ ครอบครัว หมู่บ้าน ตำบล อำเภอ จังหวัด หน่วยงานราชการ สถานศึกษา องค์กรปกครองส่วนท้องถิ่น องค์กรภาคเอกชน กำนัน ผู้ใหญ่บ้าน องค์กรเครือข่ายชาวพุทธ นำหลักธรรมทางพระพุทธศาสนาไปใช้ในการแก้ไขปัญหา และเสริมสร้างคุณภาพชีวิตให้กับตนเอง ชุมชน สังคม และประเทศชาติ อย่างยั่งยืน

ดังนั้น ทางคณะสงฆ์จังหวัด จึงได้พิจารณาแต่งตั้งคณะกรรมการ กำกับ ดูแล ติดตามประเมินผล กำหนดแผนงาน และแก้ไขปัญหาอุปสรรค การขับเคลื่อนการดำเนินโครงการความปรองดองสมานฉันท์ โดยใช้หลักธรรมทางพระพุทธศาสนา "หมู่บ้านรักษาศีล ๕" จังหวัดกระบี่ ประจำปี ๒๕๖๖ เพื่อให้สอดคล้องกับการสร้างความปรองดองสมานฉันท์ของรัฐบาล เกิดสัมฤทธิ์ผลตามวัตถุประสงค์ จึงแต่งตั้งให้ผู้มีรายนามดังต่อไปนี้

คณะกรรมการที่ปรึกษา

๑.	พระเทพวชิรากร ดร.	รองเจ้าคณะภาค ๑๗	ที่ปรึกษา
๒.	พระครูสุวิมลธรรมานุกูล	ที่ปรึกษาเจ้าคณะจังหวัดกระบี่	ที่ปรึกษา

คณะกรรมการอำนวยการ

๑.	พระราชสุทธิวิมล ดร.	เจ้าคณะจังหวัดกระบี่	ประธาน
๒.	พระครูศรีธรรมาวุธ	รองเจ้าคณะจังหวัดกระบี่	รองประธาน
๓.	พระศรีรัตนสุธี ป.ธ.๙	เจ้าคณะอำเภอลำทับ	กรรมการ
๔.	พระเมธีธรรมากร ป.ธ.๙	เจ้าคณะอำเภอคลองท่อม	กรรมการ
๕.	พระครูปลัดญาณพล ญาณปญฺโญ,ดร.	เจ้าคณะอำเภอปลายพระยา	กรรมการ
๖.	พระครูโสภิตธรรมนิเทศ	เจ้าคณะอำเภออ่าวลึก	กรรมการ

๗. พระครูปริยัติธรรมาวุธ เจ้าคณะอำเภอเหนือคลอง กรรมการ

๘. พระครูศรีรัตนาภิราม เจ้าคณะอำเภอเขาพนม กรรมการ

๙. เจ้าคณะตำบลทุกตำบล ในจังหวัดกระบี่ กรรมการ

๑๐. พระครูพิจิตรศุภการ ผศ.ดร.จอ.เมืองกระบี่/เลข.จจ.กระบี่ กรรมการ/เลขานุการ

๑๑. พระปลัดนัยนที สนฺตจิตฺโต เลข.รจจ.กระบี่ กรรมการ/ผู้ช่วยเลขานุการ

๑๒. เลขานุการเจ้าคณะอำเภอทุกอำเภอและเลข.รจอ. กรรมการ/ผู้ช่วยเลขานุการ

มีหน้าที่ อำนวยความสะดวก วางแผนกำหนดแนวทางในการดำเนินการให้เป็นไปด้วยความเรียบร้อย พิจารณาหมู่บ้านรักษาศีล ๕ ประสานงานกับหน่วยงานราชการและคณะกรรมการฝ่ายต่าง ๆ ลงตรวจเยี่ยมพื้นที่ แก้ไขปัญหาในการดำเนินงานที่เกิดขึ้นระหว่างดำเนินงานทั้งหมด

คณะกรรมการฝ่ายจัดเตรียมสถานที่

๑. พระครูศรีธรรมาวุธ รองเจ้าคณะจังหวัดกระบี่ ที่ปรึกษา

๒. พระเมธีธรรมากร ป.ธ.๙ เจ้าคณะอำเภอคลองท่อม ที่ปรึกษา

๓. พระครูพิจิตรศุภการ,ผศ.ดร. เจ้าคณะอำเภอเมืองกระบี่ ประธาน

๔. พระครูอัครรัตนากร รองเจ้าคณะอำเภอเมืองกระบี่ รองประธาน

๕. พระครูประภาสธรรมาวุธ เจ้าคณะตำบลปากน้ำ กรรมการ

๖. พระครูสุนทรธรรมพิสิฐ เจ้าคณะตำบลเขาคราม ทับปริก กรรมการ

๗. พระปลัดสันติ ชินวโร เจ้าคณะตำบลกระบี่ใหญ่ กรรมการ

๘. พระครูภาวนาธิคุณ เจ้าอาวาสวัดถ้ำเสือ กรรมการ

๙. พระครูอาทรธรรมาวุธ เจ้าอาวาสวัดไสไทย กรรมการ

๑๐. พระครูสังวรธรรมรัต เจ้าอาวาสวัดในสระ กรรมการ

๑๑. พระครูรัตนสุตาทร ผจล.วัดแก้วโกรวาราม พระอารามหลวง กรรมการ

๑๒. พระครูนาถธรรมาวุธ ผจล.วัดแก้วโกรวาราม พระอารามหลวง กรรมการ

๑๓. พระครูสมุห์โชคอนุชิต สนฺติกโร ผจล.วัดแก้วฯ พระอารามหลวง กรรมการ

๑๔. พระจำนงค์ สนฺติกโร ผจล.วัดแก้วโกรวาราม พระอารามหลวง กรรมการ

๑๕. เจ้าอาวาสวัดทุกวัด ในเขตปกครองคณะสงฆ์อำเภอเมืองกระบี่ กรรมการ

๑๖. พระสมุห์ธนาวุฒิ ธนาวุฑฺโฒ เลข.จอ.เมืองกระบี่ เลขานุการ

๑๗. พระปลัดสุทา สิริเมโธ เลข.รจอ.เมืองกระบี่ ผู้ช่วยเลขานุการ

๑๘.	พระสมุห์ประดิษฐ์ อาทโร	เลข.จต.เขาครามทับปริก	ผู้ช่วยเลขานุการ
๑๙.	พระคนอง วิจาโร	เลข.จต.ปากน้ำ	ผู้ช่วยเลขานุการ
๒๐.	พระวิเชียร สุธมฺโม	เลข.จต.กระบี่ใหญ่	ผู้ช่วยเลขานุการ

มีหน้าที่ ในการจัดเตรียมสถานที่ พร้อมวางแผน จัดเตรียมสื่อ อุปกรณ์ และการนำเสนองาน ติดตามกำกับ ประสานงานฝ่ายอื่นๆ

คณะกรรมการฝ่ายศาสนพิธีการ

๑.	พระครูศรีธรรมาวุธ	รองเจ้าคณะจังหวัดกระบี่	ประธาน
๒.	พระศรีรัตนสุธี ป.ธ.๙	เจ้าคณะอำเภอลำทับ	รองประธาน
๒	พระครูศรีรัตนาภิราม	เจ้าคณะอำเภอเขาพนม	กรรมการ
๓.	พระครูปริยัติธรรมาวุธ	เจ้าคณะอำเภอเหนือคลอง	กรรมการ
๕.	พระครูปลัดญาณพล ญาณปญฺโญ,ดร.เจ้าคณะอำเภอปลายพระยา		กรรมการ
๖.	พระครูโสภิตธรรมนิเทศ	เจ้าคณะอำเภออ่าวลึก	กรรมการ
๗.	พระครูพิจิตรศุภการ,ผศ.ดร.	เจ้าคณะอำเภอเมืองกระบี่	กรรมการ
๘.	พระมหาทรงวุฒิ สิริวุฒฺโฑ	เจ้าคณะตำบลเขาพนม	กรรมการ
๙.	พระครูสถิตคูหาธรรม	เจ้าคณะตำบลหน้าเขา	กรรมการ
๙.	เจ้าอาวาสวัดทุกวัด ในเขตปกครองคณะสงฆ์จังหวัดกระบี่		กรรมการ
๑๑.	พระปลัดนัยนที สนฺตจิตฺโต	เลข.รจจ.กระบี่	เลขานุการ
๑๑.	เลขานุการเจ้าคณะอำเภอทุกอำเภอ ในจังหวัดกระบี่		ผู้ช่วยเลขานุการ
๑๒.	เลขานุการเจ้าคณะตำบลทุกตำบล ในเขตอำเภอเมืองกระบี่		ผู้ช่วยเลขานุการ

มีหน้าที่ จัดเตรียมสถานที่ นั่งพระ อาสนะ เก้าอี้ โต๊ะหมู่บูชา กำหนดการ พิธีกร และของที่ระลึก อุปกรณ์ เอกสารประกอบในการนำเสนอ วีดีโอ หรือชุดแสดง ทั้งนี้กำกับดูแล พร้อมทั้งอำนวยความสะดวก และติดต่อ ประสานงานกับฝ่ายต่าง ๆ

คณะกรรมการฝ่ายต้อนรับ

๑.	พระครูศรีธรรมาวุธ	รองเจ้าคณะจังหวัดกระบี่	ประธาน
๒.	พระศรีรัตนสุธี ป.ธ.๙	เจ้าคณะอำเภอลำทับ	รองประธาน
๓	พระครูศรีรัตนาภิราม	เจ้าคณะอำเภอเขาพนม	กรรมการ
๔.	พระครูปริยัติธรรมาวุธ	เจ้าคณะอำเภอเหนือคลอง	กรรมการ
๕.	พระครูปลัดญาณพล ญาณปญฺโญ,ดร.เจ้าคณะอำเภอปลายพระยา		กรรมการ

๖.	พระครูโสภิตธรรมนิเทศ	เจ้าคณะอำเภออ่าวลึก	กรรมการ
๗.	พระครูพิจิตรศุภการ,ผศ.ดร.	เจ้าคณะอำเภอเมืองกระบี่	กรรมการ
๘.	พระครูพินิตธรรมาวุธ	เจ้าคณะตำบลปลายพระยา	กรรมการ
๙.	พระครูบรรพตสิรสิงหารักษ์	เจ้าคณะตำบลเขาเขน	กรรมการ
๑๐.	พระครูวิชัยธรรมาวุธ	เจ้าคณะตำบลเขาต่อ	กรรมการ
๑๑.	พระครูศรีสุทธาวุธ	เจ้าคณะตำบลลำทับ	กรรมการ
๑๒.	พระครูโอภาสธรรมาวุธ	เจ้าคณะตำบลปกาสัย	กรรมการ
๑๓.	พระครูอนุกูลปัญญากิจ	เจ้าคณะตำบลเหนือคลอง	กรรมการ
๑๔.	พระครูสถิตนราธิการ,ดร.	เจ้าคณะตำบลคลองท่อมใต้	กรรมการ
๑๕.	พระครูสถิตพนมวัน	เจ้าคณะตำบลสินปุน	กรรมการ
๑๖.	พระมหาทรงวุฒิ สิริวุฒฺโฑ	เจ้าคณะตำบลเขาพนม	กรรมการ
๑๗.	พระครูสถิตคูหาธรรม	เจ้าคณะตำบลหน้าเขา	กรรมการ
๑๘.	พระครูประภาสธรรมาวุธ	เจ้าคณะตำบลปากน้ำ	กรรมการ
๑๙.	พระครูสุนทรธรรมพิสิฐ	เจ้าคณะตำบลเขาคราม ทับปริก	กรรมการ
๒๐.	พระปลัดสันติ ชินวโร	เจ้าคณะตำบลกระบี่ใหญ่	กรรมการ
๒๑.	พระมหาทวีสุข สิริภทฺโท	เจ้าคณะตำบลนาเหนือ	กรรมการ
๒๒.	พระครูใบฎีกาศิริ สิริวฑฺฒโก	เจ้าคณะตำบลอ่าวลึกใต้	กรรมการ
๒๓.	พระสมุห์ธนาวุฒิ ธนาวุฑฺโฒ	เลข.จอ.เมืองกระบี่	เลขานุการ
๒๔.	พระปลัดสุทา สิริเมโธ	เลข.รจอ.เมืองกระบี่	ผู้ช่วยเลขานุการ

มีหน้าที่ จัดเตรียมสถานที่ต้อนรับ คณะกรรมการตรวจหมู่บ้านศีล ๕ วางแผนสถานที่ไปรับ ในสถานที่รับรอง จัดเตรียมเครื่องดื่ม น้ำชา กาแฟ พร้อมอุปกรณ์ ตลอดถึงที่ฉันภัตตาหารเช้า-เพล กำกับดูแลคณะกรรมการ ในขณะที่มาตรวจหมู่บ้านศีล ๕ และติดต่อประสานงานกับฝ่ายต่าง ๆ

คณะกรรมการฝ่ายประชาสัมพันธ์

๑.	พระครูโสภิตธรรมนิเทศ	เจ้าคณะอำเภออ่าวลึก	ประธาน
๒.	พระครูปลัดญาณพล ญาณปญฺโญ,ดร.	เจ้าคณะอำเภอปลายพระยา	รองประธาน
๓.	พระครูสมุห์โชคอนุชิต สนฺติกโร	ผจล.วัดแก้วโกรวาราม	กรรมการ
๔.	พระครูใบฎีกาศิริ สิริวฑฺฒโก	เจ้าคณะตำบลอ่าวลึกใต้	กรรมการ

๕.	พระมหาทวีสุข สิริภทฺโท	เจ้าคณะตำบลนาเหนือ	กรรมการ
๖.	พระครูสถิตพนมวัน	เจ้าคณะตำบลสินปุน	กรรมการ
๗.	เจ้าอาวาสวัดทุกวัด ในเขตปกครองคณะสงฆ์จังหวัดกระบี่		กรรมการ
๘.	พระปลัดสุทา สิริเมโธ	เลข.รจอ.เมืองกระบี่	เลขานุการ
๙	พระปลัดศรายุธ โสภณปญฺโญ	เลข.จอ.อ่าวลึก	ผู้ช่วยเลขานุการ

มีหน้าที่ จัดเตรียมเครื่องเสียง ไมล์ พิธีกรในการประชาสัมพันธ์ เชิญชวน และชี้แจงกำหนดการ แนะนำสถานที่ กำกับดูแล และติดต่อประสานงานกับฝ่ายต่าง ๆ

คณะกรรมการฝ่ายเลขานุการ

๑.	พระครูพิจิตรศุภการ,ผศ.ดร.	เลข.จจ.กระบี่	ประธาน
๒.	พระปลัดนัยนที สนฺตจิตฺโต	เลข.รจจ.กระบี่	รองประธาน
๓.	พระครูศรีสุทธาวุธ	เลข.จอ.เหนือคลอง	กรรมการ
๔.	พระปลัดศรายุธ โสภณปญฺโญ	เลข.จอ.อ่าวลึก	กรรมการ
๕.	พระครูสมุห์วิธวินท์ อคฺคปญฺโญ	เลข.จอ.ปลายพระยา	กรรมการ
๖.	พระครูวินัยธรสุรกิต ฐิติโก	เลข.จอ.คลองท่อม	กรรมการ
๗.	พระสมุห์วัชระ ภูริภทฺโท	เลข.จอ.ลำทับ	กรรมการ
๘.	พระมหาปฐมพงษ์ ฐิตเตโช	เลข.จอ.เขาพนม	กรรมการ
๙.	พระสมุห์ธนาวุฒิ ธนาวุฑฺโฒ	เลข.จอ.เมืองกระบี่	เลขานุการ
๑๐.	พระปลัดสุทา สิริเมโธ	เลข.รจอ.เมืองกระบี่	ผู้ช่วยเลขานุการ

มีหน้าที่ ทำหน้าที่ประสานงานทุกฝ่าย และติดตาม อำนวยความสะดวก ติดต่อประสานงานกับฝ่ายต่าง ๆ

ขอให้คณะกรรมการที่ได้รับการพิจารณาแต่งตั้งตามคำสั่งนี้ ปฏิบัติหน้าที่ให้เป็นไปด้วยความเรียบร้อย มีประสิทธิภาพหากมีปัญหา อุปสรรคใด ๆ ให้รายงานประธานคณะกรรมการอำนวยการจัดงานทราบทันที เพื่อพิจารณาแก้ไขปรับปรุง และดำเนินการให้เกิดความเรียบร้อยตามวัตถุประสงค์ที่กำหนดไว้ทุกประการ ทั้งนี้ ตั้งแต่ บัดนี้ เป็นต้นไป

สั่ง ณ วันที่ ๑ เดือน สิงหาคม พุทธศักราช ๒๕๖๖

(พระราชสุทธิวิมล)

เจ้าคณะจังหวัดกระบี่

คำสั่งอำเภอเมืองกระบี่

ที่ ๗๖ /๒๕๖๖

เรื่อง แต่งตั้งคณะกรรมการขับเคลื่อนโครงการหนึ่งตำบล หนึ่งหมู่บ้านยั่งยืน (Sustainable Village) เพื่อเฉลิมพระเกียรติสมเด็จพระเจ้าลูกเธอ เจ้าฟ้าสิริวัณณวรี นารีรัตนราชกัญญา อำเภอเมืองกระบี่

****

ด้วยอำเภอเมืองกระบี่ ได้รับแจ้งจากจังหวัดกระบี่ว่า กระทรวงมหาดไทยได้จัดทำโครงการหนึ่งตำบล หนึ่งหมู่บ้านยั่งยืน (Sustainable Village) เพื่อเฉลิมพระเกียรติสมเด็จพระเจ้าลูกเธอ เจ้าฟ้าสิริวัณณวรี นารีรัตนราชกัญญา เนื่องในวาระทรงเจริญพระชนมายุครบ ๓ รอบ ๓๖ พรรษา ในวันที่ ๘ มกราคม ๒๕๖๖ โดยน้อมนำแนวพระราชดำริ เรื่อง "หมู่บ้านยั่งยืน" (Sustainable Village) ของพระองค์มาดำเนินการขับเคลื่อน เพื่อส่งเสริมและสนับสนุนการพัฒนาคุณภาพชีวิตของประชาชนในหมู่บ้านให้มีความเป็นอยู่ที่ดีขึ้น ลดความเหลื่อมล้ำ

เพื่อให้การขับเคลื่อนโครงการหนึ่งตำบล หนึ่งหมู่บ้านยั่งยืน (Sustainable Village) เพื่อเฉลิมพระเกียรติสมเด็จพระเจ้าลูกเธอ เจ้าฟ้าสิริวัณณวรี นารีรัตนราชกัญญา เป็นไปอย่างมีประสิทธิภาพบรรลุวัตถุประสงค์ อำเภอเมืองกระบี่ จึงขอแต่งตั้งคณะกรรมการขับเคลื่อนโครงการหนึ่งตำบล หนึ่งหมู่บ้านยั่งยืน (Sustainable Village) เพื่อเฉลิมพระเกียรติสมเด็จพระเจ้าลูกเธอ เจ้าฟ้าสิริวัณณวรี นารีรัตนราชกัญญา อำเภอเมืองกระบี่ โดยมีองค์ประกอบและหน้าที่ ดังนี้

๑. องค์ประกอบ

(๑) นายอัสนวี มุคุระ ประธานคณะกรรมการอิสลามประจำจังหวัดกระบี่	ที่ปรึกษา
(๒) เจ้าคณะอำเภอเมืองกระบี่	ที่ปรึกษา
(๓) นายอำเภอเมืองกระบี่	ประธานกรรมการ
(๔) ปลัดอำเภอหัวหน้ากลุ่มงานบริหารงานปกครอง	รองประธานกรรมการ
(๕) ปลัดอำเภอเมืองกระบี่ ทุกคน	กรรมการ
(๖) ผู้กำกับการสถานีตำรวจภูธรอำเภอเมืองกระบี่	กรรมการ
(๗) ผู้กำกับการสถานีตำรวจภูธรอ่าวนาง	กรรมการ
(๘) เกษตรอำเภอเมืองกระบี่	กรรมการ
(๙) สาธารณสุขอำเภอเมืองกระบี่	กรรมการ
(๑๐) เจ้าพนักงานที่ดินจังหวัดกระบี่	กรรมการ
(๑๑) ผู้อำนวยการโรงเรียนอำมาตย์พานิชนุกูล	กรรมการ
(๑๒) ผู้อำนวยการวิทยาลัยเทคนิคกระบี่	กรรมการ
(๑๓) ผู้อำนวยการวิทยาลัยสารพัดช่างกระบี่	กรรมการ
(๑๔) ผู้อำนวยการศูนย์การศึกษานอกระบบและการศึกษาตามอัธยาศัยอำเภอเมืองกระบี่	กรรมการ
(๑๕) ผู้จัดการการประปาส่วนภูมิภาค สาขากระบี่	กรรมการ
(๑๖) ผู้จัดการการไฟฟ้าส่วนภูมิภาค จังหวัดกระบี่	กรรมการ
(๑๗) ผู้จัดการธนาคารออมสิน สาขากระบี่	กรรมการ

/(๑๘) ผู้จัดการ...

(๑๘) ผู้จัดการธนาคารกรุงไทย สาขากระบี่	กรรมการ
(๑๙) ผู้จัดการธนาคารเพื่อการเกษตรและสหกรณ์การเกษตร สาขากระบี่	กรรมการ
(๒๐) นายกเทศมนตรีเมืองกระบี่	กรรมการ
(๒๑) นายกเทศมนตรีตำบลกระบี่น้อย	กรรมการ
(๒๒) นายกองค์การบริหารส่วนตำบล ทุกแห่ง	กรรมการ
(๒๓) กำนัน ทุกตำบล	กรรมการ
(๒๔) นายสมเกียรติ ขยันการ นายกสมาคมธุรกิจการท่องเที่ยวอ่าวนาง	กรรมการ
(๒๕) นายเอกณัฐ บุญยัง ผู้ทรงคุณวุฒิ	กรรมการ
(๒๖) พัฒนาการอำเภอเมืองกระบี่	กรรมการและเลขานุการ
(๒๗) ท้องถิ่นอำเภอเมืองกระบี่	กรรมการและเลขานุการ
(๒๘) นางสาวฐิฌาพร คงเหมือน ปลัดอำเภอเมืองกระบี่	กรรมการและผู้ช่วยเลขานุการ
(๒๙) นางสาวชญานภัส ชูเลื่อน เจ้าหน้าที่ปกครอง	กรรมการและผู้ช่วยเลขานุการ

๒. หน้าที่และอำนาจ

๒.๑ ส่งเสริม สนับสนุน และบูรณาการการดำเนินงานในพื้นที่เพื่อให้มีการขับเคลื่อนโครงการหนึ่งตำบล หนึ่งหมู่บ้านยั่งยืน (Sustainable Village) เพื่อเฉลิมพระเกียรติสมเด็จพระเจ้าลูกเธอ เจ้าฟ้าสิริวัณณวรี นารีรัตนราชกัญญา ในพื้นที่

๒.๒ เร่งรัดการดำเนินการขับเคลื่อนโครงการหนึ่งตำบล หนึ่งหมู่บ้านยั่งยืน (Sustainable Village) เพื่อเฉลิมพระเกียรติสมเด็จพระเจ้าลูกเธอ เจ้าฟ้าสิริวัณณวรี นารีรัตนราชกัญญา ของตำบลในพื้นที่

๒.๓ ติดตาม ตรวจสอบ และประเมินผลการดำเนินงานของคณะทำงานขับเคลื่อนโครงการหนึ่งตำบล หนึ่งหมู่บ้านยั่งยืน (Sustainable Village) เพื่อเฉลิมพระเกียรติสมเด็จพระเจ้าลูกเธอ เจ้าฟ้าสิริวัณณวรี นารีรัตนราชกัญญา ในพื้นที่ พร้อมรายงานผลการดำเนินงาน ปัญหา และอุปสรรคให้คณะกรรมการขับเคลื่อนโครงการหนึ่งตำบล หนึ่งหมู่บ้านยั่งยืน (Sustainable Village) เพื่อเฉลิมพระเกียรติสมเด็จพระเจ้าลูกเธอ เจ้าฟ้าสิริวัณณวรี นารีรัตนราชกัญญา ระดับจังหวัด ทราบเป็นระยะ

๒.๔ แต่งตั้งคณะอนุกรรมการหรือคณะทำงานที่เห็นสมควร

๒.๕ ปฏิบัติงานอื่น ๆ ตามที่คณะทำงานเฉพาะกิจเพื่อขับเคลื่อนโครงการหนึ่งตำบล หนึ่งหมู่บ้านยั่งยืน (Sustainable Village) เพื่อเฉลิมพระเกียรติสมเด็จพระเจ้าลูกเธอ เจ้าฟ้าสิริวัณณวรี นารีรัตนราชกัญญา และคณะกรรมการขับเคลื่อนโครงการหนึ่งตำบล หนึ่งหมู่บ้านยั่งยืน (Sustainable Village) เพื่อเฉลิมพระเกียรติสมเด็จพระเจ้าลูกเธอ เจ้าฟ้าสิริวัณณวรี นารีรัตนราชกัญญา ระดับจังหวัด มอบหมาย

ทั้งนี้ ตั้งแต่บัดนี้เป็นต้นไป

สั่ง ณ วันที่ ๒๓ เดือนมกราคม พ.ศ. ๒๕๖๖

(นายสุวิทย์ สุริยะวงค์)
นายอำเภอเมืองกระบี่

คำสั่งอำเภอเมืองกระบี่

ที่ ๒๙ /๒๕๖๖

เรื่อง แต่งตั้งคณะทำงานขับเคลื่อนโครงการหนึ่งตำบล หนึ่งหมู่บ้านยั่งยืน (Sustainable Village) เพื่อเฉลิมพระเกียรติสมเด็จพระเจ้าลูกเธอ เจ้าฟ้าสิริวัณณวรี นารีรัตนราชกัญญา ตำบลกระบี่น้อย

****

ด้วยอำเภอเมืองกระบี่ ได้รับแจ้งจากจังหวัดกระบี่ว่า กระทรวงมหาดไทยได้จัดทำโครงการหนึ่งตำบล หนึ่งหมู่บ้านยั่งยืน (Sustainable Village) เพื่อเฉลิมพระเกียรติสมเด็จพระเจ้าลูกเธอ เจ้าฟ้าสิริวัณณวรี นารีรัตนราชกัญญา เนื่องในวาระทรงเจริญพระชนมายุครบ ๓ รอบ ๓๖ พรรษา ในวันที่ ๘ มกราคม ๒๕๖๖ โดยน้อมนำแนวพระราชดำริ เรื่อง "หมู่บ้านยั่งยืน" (Sustainable Village) ของพระองค์มาดำเนินการขับเคลื่อน เพื่อส่งเสริมและสนับสนุนการพัฒนาคุณภาพชีวิตของประชาชนในหมู่บ้านให้มีความเป็นอยู่ที่ดีขึ้น ลดความเหลื่อมล้ำ

เพื่อให้การขับเคลื่อนโครงการหนึ่งตำบล หนึ่งหมู่บ้านยั่งยืน (Sustainable Village) เพื่อเฉลิมพระเกียรติสมเด็จพระเจ้าลูกเธอ เจ้าฟ้าสิริวัณณวรี นารีรัตนราชกัญญา เป็นไปอย่างมีประสิทธิภาพบรรลุวัตถุประสงค์ อำเภอเมืองกระบี่ จึงขอแต่งตั้งคณะกรรมการขับเคลื่อนโครงการหนึ่งตำบล หนึ่งหมู่บ้านยั่งยืน (Sustainable Village) เพื่อเฉลิมพระเกียรติสมเด็จพระเจ้าลูกเธอ เจ้าฟ้าสิริวัณณวรี นารีรัตนราชกัญญา ตำบลกระบี่น้อย โดยมีองค์ประกอบและหน้าที่ ดังนี้

๑. องค์ประกอบ

(๑) เจ้าอาวาสวัดถ้ำเสือ	ที่ปรึกษา
(๒) เจ้าอาวาสวัดกระบี่น้อย	ที่ปรึกษา
(๓) เจ้าอาวาสวัดโพธิ์เรียง	ที่ปรึกษา
(๔) อิหม่ามประจำมัสยิดบ้านนานอก	ที่ปรึกษา
(๕) อิหม่ามประจำมัสยิดบ้านเขาตั้ง	ที่ปรึกษา
(๖) อิหม่ามประจำมัสยิดบ้านหว่างคลอง	ที่ปรึกษา
(๗) ปลัดอำเภอประจำตำบลกระบี่น้อย	หัวหน้าคณะทำงาน
(๘) นายกเทศบาลตำบลกระบี่น้อย	รองหัวหน้าคณะทำงาน
(๙) ปลัดเทศบาลตำบลกระบี่น้อย	คณะทำงาน
(๑๐) ผู้อำนวยการโรงเรียนวัดโพธิ์เรียง	คณะทำงาน
(๑๑) ผู้อำนวยการโรงเรียนบ้านนานอก	คณะทำงาน
(๑๒) ผู้อำนวยการโรงเรียนบ้านหว่างคลองแขก	คณะทำงาน
(๑๓) ผู้อำนวยการโรงเรียนบ้านเขาตั้ง	คณะทำงาน
(๑๔) ผู้อำนวยการโรงพยาบาลส่งเสริมสุขภาพตำบล บ้านสองแพรก	คณะทำงาน
(๑๕) ผู้อำนวยการโรงพยาบาลส่งเสริมสุขภาพตำบล บ้านนาตีน	คณะทำงาน
(๑๖) ครูศูนย์การศึกษานอกระบบและการศึกษาตามอัธยาศัยตำบลกระบี่น้อย	คณะทำงาน
(๑๗) เกษตรตำบลกระบี่น้อย	คณะทำงาน
(๑๘) นายประจบ จันทร์ดวง ผู้แทนภาคเอกชน	คณะทำงาน

(๑๘) กำนันตำบลกระบี่น้อย	คณะทำงาน
(๑๙) ผู้ใหญ่บ้านตำบลกระบี่น้อย ทุกหมู่บ้าน	คณะทำงาน
(๒๐) พัฒนากรประจำตำบลกระบี่น้อย	คณะทำงานและเลขานุการ
(๒๑) หัวหน้าสำนักปลัดเทศบาลตำบลกระบี่น้อย	คณะทำงานและเลขานุการ

๒. หน้าที่และอำนาจ

๒.๑ กำหนดแนวทาง วางแผนการขับเคลื่อนโครงการหนึ่งตำบล หนึ่งหมู่บ้านยั่งยืน (Sustainable Village) เพื่อเฉลิมพระเกียรติสมเด็จพระเจ้าลูกเธอ เจ้าฟ้าสิริวัณณวรี นารีรัตนราชกัญญา ตำบลกระบี่น้อย

๒.๒ ดำเนินโครงการหนึ่งตำบล หนึ่งหมู่บ้านยั่งยืน (Sustainable Village) เพื่อเฉลิมพระเกียรติสมเด็จพระเจ้าลูกเธอ เจ้าฟ้าสิริวัณณวรี นารีรัตนราชกัญญา ตำบลกระบี่น้อย เพื่อให้เป็นไปตามวัตถุประสงค์ โดยน้อมนำหลักปรัชญาของเศรษฐกิจพอเพียงมาปรับใช้ในระดับพื้นที่

๒.๓ ส่งเสริมกระบวนการการมีส่วนร่วมของประชาชนในพื้นที่ เพื่อขับเคลื่อนโครงการหนึ่งตำบล หนึ่งหมู่บ้านยั่งยืน (Sustainable Village) เพื่อเฉลิมพระเกียรติสมเด็จพระเจ้าลูกเธอ เจ้าฟ้าสิริวัณณวรี นารีรัตนราชกัญญา ระดับตำบล ในการพัฒนาหมู่บ้านให้เป็นหมู่บ้านยั่งยืน

๒.๔ รวบรวมรายงานผลการดำเนินงาน ปัญหาอุปสรรค และแนวทางแก้ไขให้คณะกรรมการขับเคลื่อนโครงการหนึ่งตำบล หนึ่งหมู่บ้านยั่งยืน (Sustainable Village) เพื่อเฉลิมพระเกียรติสมเด็จพระเจ้าลูกเธอ เจ้าฟ้าสิริวัณณวรี นารีรัตนราชกัญญา อำเภอเมืองกระบี่ ทราบเป็นระยะ

๒.๕ ปฏิบัติงานอื่น ๆ ตามที่คณะทำงานเฉพาะกิจเพื่อขับเคลื่อนโครงการหนึ่งตำบล หนึ่งหมู่บ้านยั่งยืน (Sustainable Village) เพื่อเฉลิมพระเกียรติสมเด็จพระเจ้าลูกเธอ เจ้าฟ้าสิริวัณณวรี นารีรัตนราชกัญญา คณะกรรมการขับเคลื่อนโครงการหนึ่งตำบล หนึ่งหมู่บ้านยั่งยืน (Sustainable Village) เพื่อเฉลิมพระเกียรติสมเด็จพระเจ้าลูกเธอ เจ้าฟ้าสิริวัณณวรี นารีรัตนราชกัญญา ระดับจังหวัด และคณะกรรมการขับเคลื่อนโครงการหนึ่งตำบล หนึ่งหมู่บ้านยั่งยืน (Sustainable Village) เพื่อเฉลิมพระเกียรติสมเด็จพระเจ้าลูกเธอ เจ้าฟ้าสิริวัณณวรี นารีรัตนราชกัญญา อำเภอเมืองกระบี่ มอบหมาย

ทั้งนี้ ตั้งแต่บัดนี้เป็นต้นไป

สั่ง ณ วันที่ ๒๓ เดือนมกราคม พ.ศ. ๒๕๖๖

(นายสุวิทย์ สุริยะวงค์)
นายอำเภอเมืองกระบี่

คำสั่งอำเภอเมืองกระบี่
ที่ ๑๓๖/๒๕๖๖
เรื่อง แต่งตั้งคณะทำงานขับเคลื่อนบทบาทในการเกื้อหนุนระหว่างวัดและชุมชนให้มีความสุขอย่างยั่งยืน ระดับอำเภอ (ฝ่ายคณะสงฆ์)

****

ด้วยกระทรวงมหาดไทยได้ลงนามบันทึกข้อตกลงความร่วมมือบทบาทในการเกื้อหนุนระหว่างวัดและชุมชนให้มีความสุขอย่างยั่งยืน ระหว่างฝ่ายสาธารณสงเคราะห์ของมหาเถรสมาคม และสถาบันเทคโนโลยีพระจอมเกล้าเจ้าคุณทหารลาดกระบัง และให้จังหวัดบูรณาการการดำเนินการร่วมกับพระสงฆ์ในพื้นที่ เพื่อขยายผลไปสู่ผู้นำท้องที่ ผู้นำท้องถิ่น และประชาชนให้เกิดรูปธรรมในการแก้ไขปัญหาความเดือดร้อนของชาวบ้าน รวมทั้งรณรงค์ส่งเสริมให้ประชาชนน้อมนำหลักปรัชญาของเศรษฐกิจพอเพียงและทฤษฎีใหม่มาใช้ในชีวิตประจำวัน นั้น

เพื่อให้การขับเคลื่อนบทบาทในการเกื้อหนุนระหว่างวัดและชุมชนให้มีความสุขอย่างยั่งยืนในระดับพื้นที่เกิดผลเป็นรูปธรรมและเกิดการบูรณาการการดำเนินงานร่วมกับคณะสงฆ์ในพื้นที่ อำเภอเมืองกระบี่จึงแต่งตั้งคณะทำงานขับเคลื่อนบทบาทในการเกื้อหนุนระหว่างวัดและชุมชนให้มีความสุขอย่างยั่งยืนระดับอำเภอ (ฝ่ายคณะสงฆ์) ดังนี้

๑. เจ้าคณะอำเภอเมืองกระบี่
๒. รองเจ้าคณะอำเภอเมืองกระบี่
๓. เลขานุการเจ้าคณะอำเภอเมืองกระบี่

มีอำนาจหน้าที่ในการบูรณาการขับเคลื่อนการดำเนินงานให้เป็นไปตามบันทึกข้อตกลงความร่วมมือบทบาทในการเกื้อหนุนระหว่างวัดและชุมชนให้มีความสุขอย่างยั่งยืน ในการกำหนดพื้นที่และเป้าหมายการพัฒนาของหมู่บ้าน/ชุมชน ร่วมกันสร้างพื้นที่ต้นแบบและพัฒนาคุณภาพชีวิตของประชาชนตามแนวทางหลักปรัชญาของเศรษฐกิจพอเพียงและหลักทฤษฎีใหม่ในใช้ในชีวิตประจำวัน พร้อมทั้งขับเคลื่อนและช่วยเหลือสังคมให้เกิดความสุขอย่างยั่งยืน

สั่ง ณ วันที่ ๒๐ มีนาคม พ.ศ. ๒๕๖๖

(นายสุวิทย์ สุริยะวงค์)
นายอำเภอเมืองกระบี่

คำสั่งอำเภอเมืองกระบี่
ที่ ๒๘๗ /๒๕๖๖
เรื่อง แต่งตั้งคณะกรรมการขับเคลื่อนโครงการสร้างความปรองดองสมานฉันท์ โดยใช้หลักธรรมทางพระพุทธศาสนา "หมู่บ้านรักษาศีล ๕" อำเภอเมืองกระบี่

****

อำเภอเมืองกระบี่ จังหวัดกระบี่ มีหน้าที่ในการส่งเสริมสังคมไทยให้มีคุณธรรมจริยธรรมตามแนวทางพระพุทธศาสนา จึงกำหนดกิจกรรมในการสนับสนุน ส่งเสริมการสร้างความสามัคคีปรองดองสมานฉันท์ให้กับประชาชนในพื้นที่ โดยกำหนดกิจกรรมที่มุ่งเน้นการรณรงค์ส่งเสริมให้เด็ก เยาวชน และประชาชนได้นำหลักธรรมคำสั่งสอนของพระพุทธศาสนาไปปรับใช้ในการแก้ไขปัญหาในการดำรงชีวิตประจำวัน และการเสริมสร้างคุณภาพชีวิตให้กับตนเอง ชุมชน สังคมและประเทศชาติ ภายใต้โครงการสร้างความปรองดองสมานฉันท์ โดยใช้หลักธรรมทางพระพุทธศาสนา "หมู่บ้านรักษาศีล ๕" โดยการบูรณาการความร่วมมือระหว่างบ้าน วัด โรงเรียน และภาคีเครือข่ายทุกภาคส่วน

เพื่อให้การขับเคลื่อนโครงการสร้างความปรองดองสมานฉันท์ โดยใช้หลักธรรมทางพระพุทธศาสนา "หมู่บ้านรักษาศีล ๕" อำเภอเมืองกระบี่ เป็นไปด้วยความเรียบร้อย มีประสิทธิภาพและบรรลุวัตถุประสงค์ อำเภอเมืองกระบี่ จึงแต่งตั้งคณะกรรมการขับเคลื่อนโครงการฯ ดังนี้

๑. เจ้าคณะอำเภอเมืองกระบี่	ที่ปรึกษา
๒. รองเจ้าคณะอำเภอเมืองกระบี่	ที่ปรึกษา
๓. เลขานุการเจ้าคณะอำเภอเมืองกระบี่	ที่ปรึกษา
๔. นายอำเภอเมืองกระบี่	ประธานกรรมการ
๕. ปลัดอำเภอหัวหน้ากลุ่มงานบริหารงานปกครอง	รองประธานกรรมการ
๖. ผู้กำกับการสถานีตำรวจภูธรเมืองกระบี่	กรรมการ
๗. สาธารณสุขอำเภอเมืองกระบี่	กรรมการ
๘. พัฒนาการอำเภอเมืองกระบี่	กรรมการ
๙. ท้องถิ่นอำเภอเมืองกระบี่	กรรมการ
๑๐. เกษตรอำเภอเมืองกระบี่	กรรมการ
๑๑. ประมงอำเภอเมืองกระบี่	กรรมการ
๑๒. ปศุสัตว์อำเภอเมืองกระบี่	กรรมการ
๑๓. สัสดีอำเภอเมืองกระบี่	กรรมการ
๑๔. ผู้อำนวยการ สกร. อำเภอเมืองกระบี่	กรรมการ
๑๕. ผู้จัดการการประปาส่วนภูมิภาคสาขากระบี่	กรรมการ
๑๖. ผู้จัดการการไฟฟ้าส่วนภูมิภาคจังหวัดกระบี่	กรรมการ
๑๗. ผู้จัดการธนาคารออมสิน สาขากระบี่	กรรมการ
๑๘. ผู้จัดการธนาคารเพื่อการเกษตรและสหกรณ์การเกษตร สาขากระบี่	กรรมการ
๑๙. ผู้อำนวยการโรงเรียน ทุกโรงเรียน	กรรมการ
๒๐. ผอ.รพ.สต. ทุกแห่ง	กรรมการ
๒๑. ปลัดอำเภอผู้ประสานงานประจำตำบล ทุกตำบล	กรรมการ
๒๒. พัฒนากรประจำตำบล ทุกตำบล	กรรมการ

๒๓. นายกเทศมนตรีตำบลกระบี่น้อย กรรมการ
๒๔. นายกองค์การบริหารส่วนตำบล ทุกตำบล กรรมการ
๒๕. กำนัน ผู้ใหญ่บ้าน ฯลฯ ทุกตำบลหมู่บ้าน กรรมการ
๒๖. ประธานกรรมการพัฒนาบทบาทสตรีอำเภอเมืองกระบี่ กรรมการ
๒๗. ปลัดอำเภอ ที่ได้รับมอบหมาย กรรมการและเลขานุการ
๒๘. เจ้าหน้าที่สำนักงานพระพุทธศาสนาจังหวัดกระบี่ ที่ได้รับมอบหมาย กรรมการและผู้ช่วยเลขาฯ
๒๙. ผู้ประสานงานวัฒนธรรมอำเภอเมืองกระบี่ กรรมการและผู้ช่วยเลขาฯ
๓๐. นายวิชิตชัย แสงประทีปธรรม เจ้าหน้าที่ธุรการ ผู้ช่วยเลขาฯ

อำนาจหน้าที่

๑. อำนวยการ ประสานงาน และขับเคลื่อนการดำเนินกิจกรรมตามโครงการฯ ในระดับอำเภอ ให้เกิดผลสัมฤทธิ์และบรรลุวัตถุประสงค์ที่วางไว้

๒. ส่งเสริม สนับสนุน ให้คำปรึกษา แนะนำ เกี่ยวกับการดำเนินโครงการฯ ให้กับคณะกรรมการระดับตำบลและหมู่บ้าน

๓. สนับสนุน รณรงค์ส่งเสริมให้ทุกตำบลหมู่บ้าน ดำเนินกิจกรรมและประชาสัมพันธ์การสร้างทัศนคติที่ดีในการปฏิบัติตามแนวทางพระพุทธศานา “หมู่บ้านรักษาศีล ๕”

๔. ติดตาม ตรวจสอบ และประเมินผล พร้อมรายงานผลการดำเนินงาน ปัญหา และอุปสรรค ให้คณะกรรมการขับเคลื่อนโครงการฯ ทราบเป็นระยะ

๕. แต่งตั้งคณะอนุกรรมการหรือคณะทำงานตามที่เห็นสมควร

๖. ปฏิบัติงานอื่นๆ ตามที่คณะทำงานเฉพาะกิจเพื่อขับเคลื่อนโครงการฯ ระดับจังหวัด มอบหมาย

ทั้งนี้ ตั้งแต่บัดนี้เป็นต้นไป

สั่ง ณ วันที่ ๑๘ เดือน สิงหาคม พ.ศ. ๒๕๖๖

(นายสุวิทย์ สุริยะวงค์)
นายอำเภอเมืองกระบี่

หมู่บ้านรักษาศีล ๕